

Glossarium Chomage - Werkloosheid: scenario 8 - ONEM 5

Bijwerking van de versie

Versie: 2003/2

Publicatiedatum: 27/05/2003

Datum van in productiestelling: 01/07/2003

Lijst van de wijzigingen

Schutblad

Schutblad:

Inleiding

Inleiding: Inleiding gewijzigd.

Glossarium

- 90017 - Natuurlijk persoon
- 00028 - DATUM WAAROP DE WERKNEMER GEBOREN IS: Drukform gewijzigd;
- 90036 - Commentaar bij de aangifte
 - 00126 - ZONE VRIJE TEKST: Aanwezigheid gewijzigd; Fout op ontvangstbewijs gewijzigd;
- 90049 - Maandelijke aangifte van arbeid in een programma ter activering van de werkloosheidsuitkering
 - 00530 - DATUM WAAROP DE ONONDERBROKEN ACTIVA-TEWERKSTELLING BEGINT: Zone aangemaakt;
- 90063 - Link met werknemerslijn
 - 00037 - WERKNEMERSKENGETAL: Fout op ontvangstbewijs gewijzigd;
- 90064 - Identificatie risico
 - 00430 - IDENTIFICATIE VAN HET RISICO: Toegelaten domein gewijzigd;
- 90067 - Link met aangifte werkgever
 - 00011 - RSZ- INSCHRIJVINGSNUMMER : Fout op ontvangstbewijs gewijzigd;
- 90068 - Link met tewerkstelling werknemerslijn
 - 00044 - DATUM WAAROP DE TEWERKSTELLING BEGINT: Beschrijving gewijzigd;
 - 00045 - DATUM WAAROP DE TEWERKSTELLING EINDIGT: Beschrijving gewijzigd;
 - 00046 - NUMMER VAN PARITAIR COMITÉ: Fout op ontvangstbewijs gewijzigd;
- 90085 - Exact loon
 - 00124 - BEDRAG CODE EXACT LOON: Toegelaten domein gewijzigd;
- 90168 - Link met RSZPPO aangifte werkgever
 - 00109 - RSZPPO INSCHRIJVINGSNUMMER: Aanwezigheid gewijzigd; Fout op ontvangstbewijs gewijzigd;
- 90192 - Werkkaart
 - 00527 - DATUM WAAROP DE GELDIGHEDSPERIODE VAN DE WERKKAART BEGINT: Zone aangemaakt;
 - 00528 - DATUM WAAROP DE GELDIGHEDSPERIODE VAN DE WERKKAART EINDIGT: Zone aangemaakt;
- 90194 - Werkuitkering
 - 00529 - AANTAL UREN WAARVOOR LOON VERSCHULDIGD IS: Zone aangemaakt;
 - 00531 - BEDRAG VAN DE WERKUITKERING: Zone aangemaakt;

Bijlage

- 2 - Lijst der werknemerskengetallen waarvoor de bijdragen van toepassing zijn: Bijlage gewijzigd.
- 5 - Lijst met landcodes: Bijlage gewijzigd.
- 7 - Codificatie van bezoldigingen: Bijlage gewijzigd.
- 12 - Identificatie van het risico: Bijlage gewijzigd.
- 21 - Lijst codes werknemersstatuut: Bijlage gewijzigd.
- 28 - Lijst der werknemerskengetallen waarvoor de bijdragen van toepassing zijn PPO: Bijlage gewijzigd.

Functioneel blok

- 90049 - Maandelijke aangifte van arbeid in een programma ter activering van de werkloosheidsuitkering: Zone toegevoegd; Gelinkte blokken gewijzigd;
- 90067 - Link met aangifte werkgever: Fout op ontvangstbewijs gewijzigd;
- 90085 - Exact loon: Aanwezigheid gewijzigd; Fout op ontvangstbewijs gewijzigd; Kardinaliteit gewijzigd;
- 90168 - Link met RSZPPO aangifte werkgever: Fout op ontvangstbewijs gewijzigd;
- 90192 - Werkkaart: Functioneel blok aangemaakt;
- 90194 - Werkuitkering: Functioneel blok aangemaakt;

Chomage - Werkloosheid: scenario 8 - ONEM 5 - Inleiding

Versie: 2003/2

Publicatiedatum:

27/05/2003

De inleiding is gewijzigd:

Inhoud van de inleiding: 



Erd_NL.pdf



Schema ASR Werkloosheid scenario08 - v8 ERDSchemaAsrZonderMini-v8.l

De modellering van gegevens : algemeen

De implementatie van een geautomatiseerd informatiesysteem vereist twee voorbereidende fasen :

- [1] Logisch ontwerp (analyse van de gegevens) : men analyseert de informatie die zal worden voorgesteld en geïntegreerd in de gegevensbank. Deze analyse moet toelaten **een conceptueel model** van de gegevens te definiëren.
- [2] Fysisch ontwerp (implementatie van het model) : men kiest een operationeel gegevensbanksysteem en vertaalt het conceptuele model in een operationeel model.

Het conceptuele model (waarvan het meest gebruikte momenteel het entiteit/relatiediagram is) is een grafische en synthetische weergave van het resultaat van de gegevensanalyse. Dit model structureert de relaties tussen de verschillende entiteiten (bv. werknemer en werkgever) en de attributen van elke entiteit (bv. naam, voornaam,...). Op die manier kan men het schema van de gegevensbank en het toegelaten domein voorstellen (toegelaten waarden, integriteitsvoorwaarden, ...). Het conceptuele model is een onmisbare hulp bij de samenstelling van een efficiënte database. Wanneer men een conceptuele gegevensanalyse uitvoert, moet men eerst en vooral een methodologie kiezen. Deze methodologie moet toelaten het informatiesysteem zodanig te bestuderen dat men er volgende elementen kan uithalen :

- de entiteiten (ook "record", "segment", "object", ... genoemd)
- de attributen (ook "gegevens", "veld", "item", "element", "variabele",... genoemd)
- de relaties tussen de entiteiten (ook "set", "reeks", "relationship",... genoemd)

Een "entiteit/relatie"-diagram is de grafische voorstelling van het resultaat van de gegevensanalyse. Om een dergelijk diagram goed te kunnen begrijpen en lezen, stellen wij voor om eerst een aantal basisconcepten te definiëren. Daarna gaan we in op de werkwijze die gebruikt zal worden voor de grafische weergave.

1. De basisconcepten

De zaken die men absoluut moet weten, kunnen samengevat worden in 7 punten :

1. **Een gegevensverzameling bestaat uit elementaire gegevens** die onderling verbonden zijn. Als een gegeven opgebouwd is op basis van andere gegevens, spreekt men van **groepsgegevens of gegevensstructuur**. Andere gegevens kunnen niet gescheiden worden zonder hun betekenis te verliezen. Men spreekt dan van **elementaire gegevens**. Een elementair gegeven kan voorkomen in diverse gegevensgroepen (in diverse gegevensstructuren).

Voorbeeld: elementair gegeven : "straat", "postcode", ...
gegevensstructuur : "adres" (want bestaande uit "straat", "nummer", ...)

2. **Een entiteit bevat gegevens die tot eenzelfde logisch geheel behoren.**

Voorbeeld : de entiteit "NATUURLIJK PERSOON" bevat gegevens zoals naam, voornaam, adres,... De entiteit "WERKGEVER" bevat gegevens zoals inschrijvingsnummer, benaming, adres,...

3. **Attributen zijn gegevens die een entiteit kenmerken.** Elke entiteit bestaat uit een identificatie (of primaire sleutel) en uit 1 of meer attributen. In een gegevensbank is een entiteit een type record van de gegevensbank terwijl het attribuut één van de onderdelen van de entiteit is.

4. De **sleutelgegevens (of identificaties)** zijn gegevens of groepen van gegevens waarmee men een voorkomen van een entiteit eenduidig kan identificeren.

Voorbeeld : de entiteit "NATUURLIJK PERSOON" zal als sleutelgegevens het nationaal nummer hebben en als voorkomen 999999999-99.

5. Een attribuut kan één of meer waarden of groepen van waarden **aannemen** : de combinatie van de waarden toegekend aan de attributen van een entiteit vormt de **voorkomens van de entiteit**. In het algemeen bezit elke entiteit verschillende voorkomens.

Voorbeeld : de entiteit "NATUURLIJK PERSOON" zal als attributen hebben : nationaal nummer, naam, voornaam, geboortedatum, geboorteplaats, nationaliteit, beroep, ... Voor een record in het bijzonder zal het voorkomen zijn : 999999999-99, Dupond, Jean, 99/99/99, Brussel, Belg, informaticus,... In de tabel hieronder geeft de 1e lijn de attributen van de entiteit Natuurlijke persoon en de volgende lijnen geven de voorkomens, d.w.z. de bijhorende waarden.

| INSZ | Naam | Voornaam | Geboortedatum | Geboorteplaats | Nationaliteit | Beroep |
|--------------|--------|----------|---------------|----------------|---------------|--------------|
| 999999999-99 | Dupond | Jean | 99/99/99 | Brussel | Belg | Informaticus |
| 888888888-88 | Durand | Jules | 88/88/88 | Parijs | Fransman | Technicus |

6. Een functionele afhankelijkheid vormt het verband dat toelaat diverse gegevens te verenigen binnen eenzelfde entiteit. Voor elk gegeven van een document stelt men de volgende vraag : "Is er een direct verband tussen het onderzochte gegeven en de sleutel?" Als het antwoord "JA" is, mag men stellen dat er een functionele afhankelijkheid is tussen het gegeven en de sleutel.

Voorbeelden : groepsgegeven of gegevensstructuur = "Adres"
 elementair gegeven = naam van de straat, postcode, ...
 sleutelgegeven = nationaal nummer

7. Entiteiten kunnen wederkerige relaties voorstellen. Er bestaan in een informatiesysteem dus relaties tussen entiteiten en de relaties die van betekenis zijn, zullen uitgedrukt moeten worden.

2. Het entiteit/relatiediagram

Om een diagram (en in ons geval het "entiteit/relatie"-model) te begrijpen en te lezen, moet men in de eerste plaats de gebruikte symbolen kennen.

1. De "Entity" stelt een geheel voor van zaken, gegevens waarvan de voorkomens een relevante rol spelen in het informatiesysteem. Daar bepaalde entiteiten bijzonder zijn, heeft men voorzien ze anders weer te geven. Zo wordt de "gewone" entiteit voorgesteld door een rechthoek :

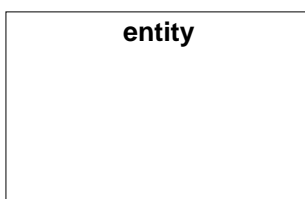

2. De "Associative entity" is een bijzondere entiteit want zij geeft aan dat er een groep van associaties (uit de echte wereld) bestaat tussen de entiteiten :

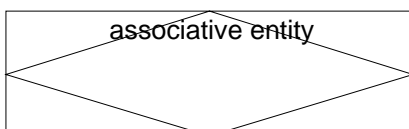

3. Een "gewone" associatie tussen twee entiteiten kan voorgesteld worden met een pijl, zoals hieronder getoond wordt. Men gebruikt de "associate entity" (zie hoger) wanneer men attributen wil associëren met de relatie of ook wanneer de relatie fungeert als entiteit in andere relaties.

Zoals hierboven uitgelegd, hadden wij verschillende types van relaties tussen de entiteiten. Deze relaties zullen dus voorgesteld moeten worden door verschillende pijlen. Het gaat om de volgende :



Relatie A : entiteit 1 wordt geassocieerd met EEN ENKELE entiteit 2 (relatie 1 tot 1)

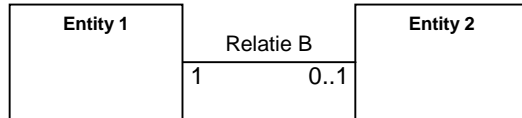

Relatie B : entiteit 1 wordt geassocieerd met NUL of EEN entiteit 2 (relatie 1 tot 1 of geen associatie)

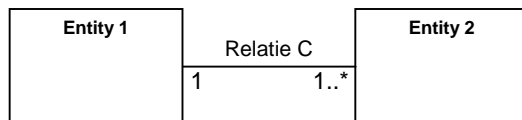

Relatie C : entiteit 1 wordt geassocieerd met EEN of MEER entiteiten 2 (relatie 1 tot 1 of 1 tot n)

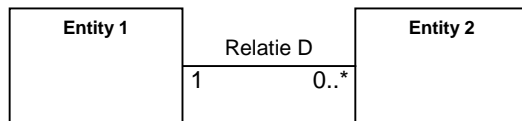

Relatie D : entiteit 1 wordt geassocieerd met NUL, EEN of MEER entiteiten 2 (relatie 1 tot 0 of 1 tot 1 of 1 tot n)

Klassediagram voor de ASR, sector werkloosheid, scenario 8 ("Maandelijkse aangifte van arbeid in het kader van een activeringsprogramma")
 Deze risico-aangifte is een aangifte zonder mini Dmfa, dit diagram toont het specifiek gedeelte van het sociaal risico.
 De lezer kan evenwel de link zien met de blokken die de aangifte zonder mini identificeren via het blok LinkTewerkstelling.
 Voor meer informatie over de blokken die een aangifte zonder mini identificeren, dient u zich te refereren tot het diagram "Formulier ASR zonder mini-RSZ-aangifte".

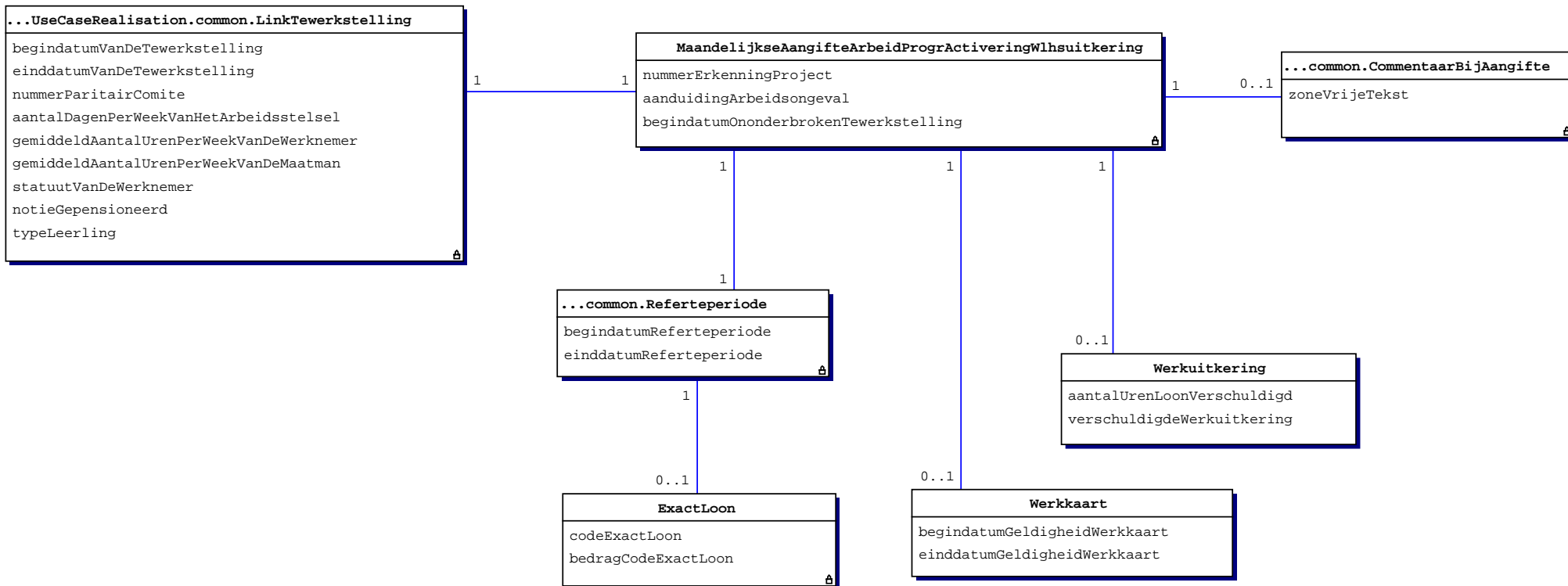

Dit schema stelt de blokken voor die aanwezig zijn in een formulier zonder mini-RSZ-aangifte.
 Dit schema is niet van toepassing voor de sectoren arbeidsongevallen en beroepsziekten. Gelieve voor deze sectoren het specifieke schema te raadplegen.

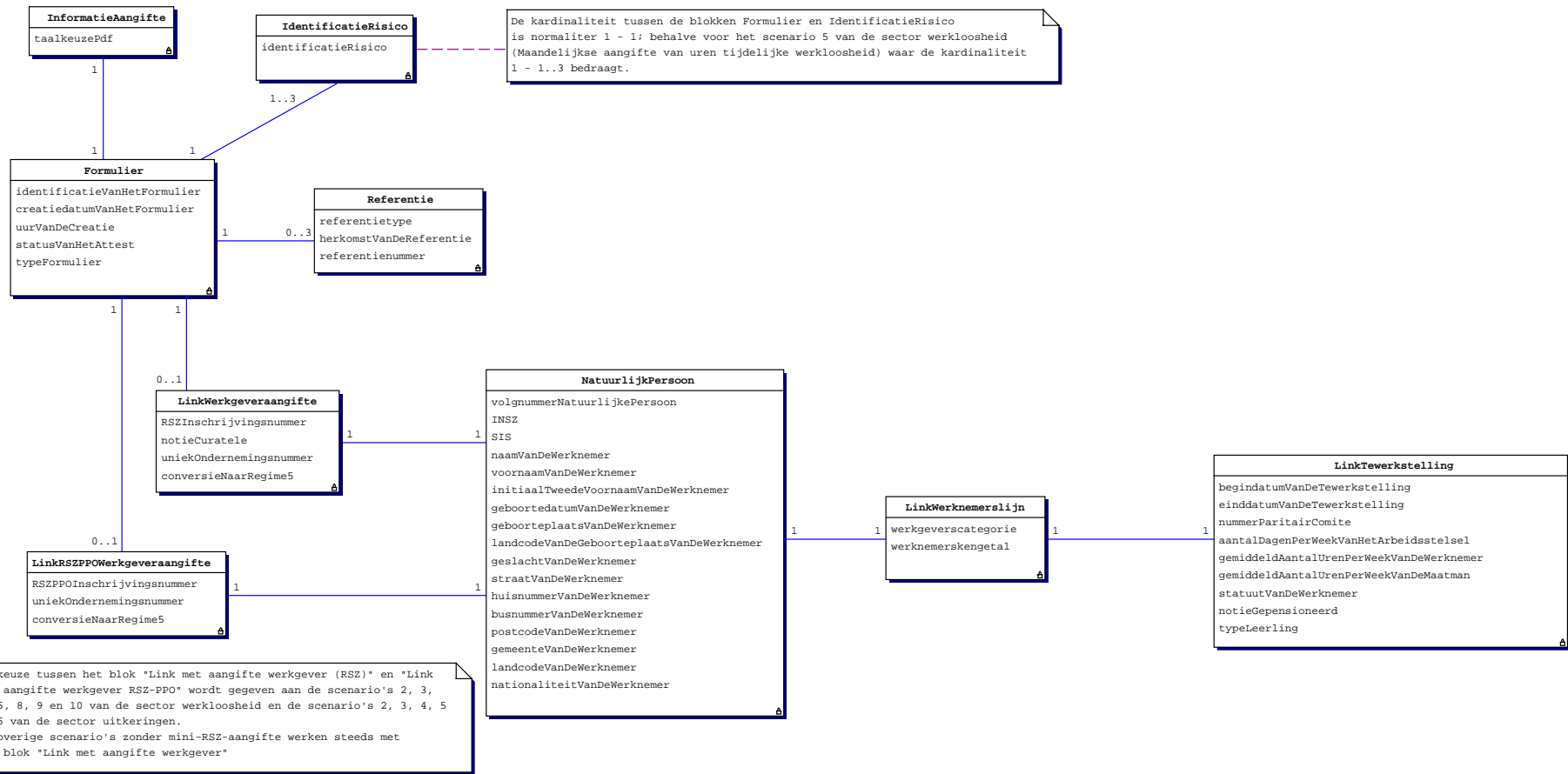

| | | |
|-------------------|----------------|-----------------------------|
| ZONENUMMER: 00028 | VERSIE: 2003/2 | PUBLICATIEDATUM: 27/05/2003 |
|-------------------|----------------|-----------------------------|

DATUM WAAROP DE WERKNEMER GEBOREN IS
(XML label : WorkerBirthdate)

FUNCTIONEEL BLOK: Natuurlijk persoon
Code(s): 90017
Xml label(s): NaturalPerson

BESCHRIJVING: Geboortedatum van de natuurlijke persoon.

TOEGELATEN DOMEIN: JJJJ is een element van [jaar van de aangifte -120; jaar van de aangifte].

WETTELIJKE REFERENTIE:
TYPE: Alfanumeriek
LENGTE: 10
AANWEZIGHEID: Onmisbaar

"Formaat" is gewijzigd:

FORMAAT: JJJJ-MM-DD (geldige datum)
JJJJ-00-00

FOUTCODE OP ONTVANGSTBEWIJS:

| Foutbeschrijving | Foutcode | Ernst fout |
|-------------------------------|-----------|------------|
| Niet aanwezig | 00028-001 | B |
| Niet in het toegelaten domein | 00028-008 | B |
| Ongeldig | 00028-003 | B |

| | | |
|-------------------|----------------|-----------------------------|
| ZONENUMMER: 00126 | VERSIE: 2003/2 | PUBLICATIEDATUM: 27/05/2003 |
|-------------------|----------------|-----------------------------|

ZONE VRIJE TEKST
(XML label : CommentOfDeclaration)

FUNCTIONEEL BLOK: Commentaar bij de aangifte
Code(s): 90036
Xml label(s): CommentDeclaration

BESCHRIJVING: Deze zone laat de werkgever toe alle informatie toe te voegen die hij noodzakelijk vindt voor de aangifte van het betreffende sociale risico.

TOEGELATEN DOMEIN:

WETTELIJKE REFERENTIE:

TYPE: Alfanumeriek

LENGTE: 200

"Aanwezigheid" is gewijzigd:

AANWEZIGHEID: Onmisbaar

FORMAAT:

"Fout op ontvangstbewijs" is gewijzigd:

FOUTCODE OP ONTVANGSTBEWIJS:

| Foutbeschrijving | Foutcode | Ernst fout |
|------------------|-----------|------------|
| Niet aanwezig | 00126-001 | B |
| Foutieve lengte | 00126-093 | B |

| | | |
|-------------------|----------------|-----------------------------|
| ZONENUMMER: 00530 | VERSIE: 2003/2 | PUBLICATIEDATUM: 27/05/2003 |
|-------------------|----------------|-----------------------------|

DATUM WAAROP DE ONONDERBROKEN ACTIVA-TEWERKSTELLING BEGINT
(XML label : UninterruptedOcStartingDate)

FUNCTIONEEL BLOK: Maandelijkse aangifte van arbeid in een programma ter activering van de werkloosheidsuitkering
Code(s): 90049
Xml label(s): MonthlyDeclarationOfWorkInProgramActivationOfUnemploymentAllowance

BESCHRIJVING: Begindatum van een ononderbroken tewerkstellingsperiode, in het kader van het Activaplan (type 003, 005 of 007)

TOEGELATEN DOMEIN: Gelegen tussen 2001-12-31 en eerste dag van de lopende maand.
Voor de identificatie van het risico 003, 005 en 007 : Indien aanwezig, dan moet de "begindatum van de ononderbroken tewerkstelling-Activa" altijd gelegen zijn vóór of gelijk zijn aan de "begindatum van de tewerkstelling" van het blok tewerkstelling".
Voor de identificatie van het risico 005 : Wanneer het gegeven "Begindatum ononderbroken tewerkstelling Activa" moet aanwezig zijn, dan moet die datum gelegen zijn tijdens de geldigheidsperiode van de werkkaart.
Wanneer het gegeven "Begindatum ononderbroken tewerkstelling Activa" niet moet aanwezig zijn, dan moet "de begindatum van de tewerkstelling" van het blok "tewerkstelling", gelegen zijn tijdens de geldigheidsperiode van de werkkaart.

WETTELIJKE REFERENTIE: AR-KB 19.12.2001

TYPE: Alfanumeriek

LENGTE: 10

AANWEZIGHEID: Verplicht indien de identificatie van het risico ofwel "003" ofwel "007" is, of indien de identificatie van het risico "005" is en "de begindatum van de tewerkstelling" van het blok "tewerkstelling" gelegen is buiten de geldigheidsperiode van de werkkaart.

FORMAAT: JJJJ-MM-DD
· JJJJ is het jaar
· MM is de maand
· DD is de dag

FOUTCODE OP ONTVANGSTBEWIJS:

| Foutbeschrijving | Foutcode | Ernst fout |
|-------------------------------|-----------|------------|
| Niet aanwezig | 00530-001 | B |
| Ongeldig | 00530-003 | B |
| Verboden | 00530-005 | B |
| Niet in het toegelaten domein | 00530-008 | B |

| | | |
|-------------------|----------------|-----------------------------|
| ZONENUMMER: 00037 | VERSIE: 2003/2 | PUBLICATIEDATUM: 27/05/2003 |
|-------------------|----------------|-----------------------------|

WERKNEMERSKENGETAL
(XML label : WorkerCode)

FUNCTIONEEL BLOK: Link met werknemerslijn
Code(s): 90063
Xml label(s): WorkerRecordLink

BESCHRIJVING: Deze code laat toe het type werknemer te bepalen waarvoor een specifieke bijdrage vereist is (gewone bijdrage, bijdrage FAO - FBZ, bijzondere bijdrage bruggepensioneerde, bijzondere bijdrage ontslagen statutair personeel of bijzondere bijdrage student).

TOEGELATEN DOMEIN: Voor de RSZ, zie bijlage 2 - Lijst der werknemerskengetallen waarvoor de bijdragen van toepassing zijn ; alleen de werknemerskengetallen waarvoor de aanwezigheid gelijk is aan 1 of 3.
Voor de RSZPPO, zie bijlage 28 - Lijst der werknemerskengetallen waarvoor de bijdragen van toepassing zijn PPO; alleen de waarden van bijlage 28 zijn toegelaten.

WETTELIJKE REFERENTIE:

TYPE: Numeriek

LENGTE: 3

AANWEZIGHEID: Onmisbaar

FORMAAT:

"Fout op ontvangstbewijs" is gewijzigd:

FOUTCODE OP ONTVANGSTBEWIJS:

| Foutbeschrijving | Foutcode | Ernst fout |
|--|-----------|------------|
| Niet aanwezig | 00037-001 | B |
| Niet numeriek | 00037-002 | B |
| Ongeldig | 00037-003 | B |
| Niet in het toegelaten domein | 00037-008 | B |
| Onverenigbaarheid kwartaal - werkgeverscategorie | 00037-035 | B |
| Werknemer te oud | 00037-060 | B |

| | | |
|-------------------|----------------|-----------------------------|
| ZONENUMMER: 00430 | VERSIE: 2003/2 | PUBLICATIEDATUM: 27/05/2003 |
|-------------------|----------------|-----------------------------|

IDENTIFICATIE VAN HET RISICO
(XML label : IdentificationOfRisk)

FUNCTIONEEL BLOK: Identificatie risico
Code(s): 90064
Xml label(s): RiskIdentification

BESCHRIJVING: Identificeert het risico.

"Toegelaten domein" is gewijzigd:

TOEGELATEN DOMEIN: Zie bijlage 12 - Identificatie van het risico.

Deze zone dient de waarde ofwel
"001" (= Aangifte voor de berekening van de integratie-uitkering toegekend aan werknemers tewerkgesteld in een doorstromingsprogramma .)
"002" (= Aangifte voor de berekening van de herinschakelingsuitkering toegekend aan werknemers tewerkgesteld in een dienstenbaan .)
"003" (= Aangifte voor de berekening van de werkuitkering - Activa-algemeen)
"004" (= Aangifte voor de berekening van de SINE-uitkering toegekend aan werknemers tewerkgesteld in een sociale inschakelingstewerkstelling .)
"005" (= Aangifte voor de berekening van de werkuitkering - Activa-uitzendkracht.)
"006" (= Aangifte voor de berekening van de werkuitkering - Activa-korte duur.)
"007" (= Aangifte voor de berekening van de werkuitkering - Activa-veiligheids- en preventiepersoneel.) te bevatten.

WETTELIJKE REFERENTIE:

TYPE: Numeriek

LENGTE: 3

AANWEZIGHEID: Onmisbaar

FORMAAT:

FOUTCODE OP ONTVANGSTBEWIJS:

| Foutbeschrijving | Foutcode | Ernst fout |
|-------------------------------|-----------|------------|
| Niet aanwezig | 00430-001 | B |
| Niet numeriek | 00430-002 | B |
| Niet in het toegelaten domein | 00430-008 | B |
| Foutieve lengte | 00430-093 | B |

| | | |
|-------------------|----------------|-----------------------------|
| ZONENUMMER: 00011 | VERSIE: 2003/2 | PUBLICATIEDATUM: 27/05/2003 |
|-------------------|----------------|-----------------------------|

RSZ- INSCHRIJVINGSNUMMER
(XML label : NOSSRegistrationNbr)

- FUNCTIONEEL BLOK:** Link met aangifte werkgever
Code(s): 90067
Xml label(s): EmployerDeclarationLink
- BESCHRIJVING:** Iedere werkgever, of het nu een natuurlijke persoon, een groepering van natuurlijke personen of een rechtspersoon betreft, die personeel in dienst heeft dat onderworpen is aan de wet van 27 juni 1969, moet ingeschreven zijn bij de RSZ. Het gaat om een definitief RSZ-inschrijvingsnummer.
Als de aangifte betrekking heeft op een bij de RSZ ingeschreven werkgever, dan mag het RSZPPO-stamnummer niet doorgestuurd worden.
- TOEGELATEN DOMEIN:** Geheel getal en element van [100006;19999934] voor de definitieve nummers.
- WETTELIJKE REFERENTIE:**
- TYPE:** Numeriek
- LENGTE:** 9
- AANWEZIGHEID:** Onmisbaar
- FORMAAT:** NNNNNNNCC
· NNNNNNN is het nummer
· CC is het controlegetal.

"Fout op ontvangstbewijs" is gewijzigd:

FOUTCODE OP ONTVANGSTBEWIJS:

| Foutbeschrijving | Foutcode | Ernst fout |
|--|-----------|------------|
| Niet aanwezig | 00011-001 | B |
| Niet numeriek | 00011-002 | B |
| Ongeldig controlegetal | 00011-004 | B |
| Niet in het toegelaten domein | 00011-008 | B |
| Niet aanwezig in het repertorium voor het aangiftekwartaal | 00011-051 | B |
| Foutieve lengte | 00011-093 | B |
| Onverenigbaarheid tussen het verzendernummer en het werkgeversstamnummer | 00011-155 | B |

| | | |
|-------------------|----------------|-----------------------------|
| ZONENUMMER: 00044 | VERSIE: 2003/2 | PUBLICATIEDATUM: 27/05/2003 |
|-------------------|----------------|-----------------------------|

DATUM WAAROP DE TEWERKSTELLING BEGINT
(XML label : OccupationStartingDate)

FUNCTIONEEL BLOK: Link met tewerkstelling werknemerslijn
Code(s): 90068
Xml label(s): OccupationLink

"Beschrijving " is gewijzigd:

BESCHRIJVING:

Dit is de begindatum van de tewerkstelling waarop de aangifte betrekking heeft. Als de tewerkstelling van de werknemer niet veranderd is sedert zijn indiensttreding bij de werkgever, dan komt deze datum overeen met de datum van indiensttreding bij de werkgever.
 Als de tewerkstelling gewijzigd werd (voorbeeld : de werknemer is van een voltijds arbeidsregeling overgegaan naar een deeltijds arbeidsregeling, de prestatiebreuk werd gewijzigd, enz.), dan komt de begindatum van de tewerkstelling overeen met het begin van de periode waarop de nieuwe tewerkstellingsgegevens betrekking hebben.
 Wanneer de arbeidsovereenkomst beëindigd wordt en er verbrekingsvergoedingen worden betaald aan de werknemer, dan moet men de verschillende periodes aangeven die gedekt worden door een verbrekingsvergoeding en dit onder de vorm van een nieuwe tewerkstelling per periode. Het gaat dan om de begindatum van de periode die gedekt wordt door de verbrekingsvergoeding.
 Opmerking Activa-uitzendkracht:
 In geval van aaneensluitende tewerkstellingen met dezelfde kenmerken maar bestaande uit meerdere uitzendovereenkomsten, volstaat het de begindatum van de eerste uitzendovereenkomst te geven en moet dus niet telkens de begin- en einddatum van elke uitzendovereenkomst worden gegeven.

TOEGELATEN DOMEIN:

Wanneer de tewerkstelling betrekking heeft op een periode gedekt door verbrekingsvergoedingen, dan
 - moet het jaar een element zijn van [jaar van de aangifte ; jaar van de aangifte + 7].
 - moet de datum groter zijn dan of gelijk aan de begindatum van het socialezekerheidskwartaal.
 Deze datum moet minstens 14 jaar na de geboortedatum van de werknemer vallen.
 De datum waarop de tewerkstelling begint mag niet gelegen zijn ná de refertemaand.

WETTELIJKE REFERENTIE:

TYPE: Alfa-numeriek
LENGTE: 10
AANWEZIGHEID: Onmisbaar
FORMAAT: JJJJ-MM-DD
 · JJJJ is het jaar
 · MM is de maand
 · DD is de dag

FOUTCODE OP ONTVANGSTBEWIJS:

| Foutbeschrijving | Foutcode | Ernst fout |
|----------------------------------|-----------|------------|
| Niet aanwezig | 00044-001 | B |
| Ongeldig | 00044-003 | B |
| Niet in het toegelaten domein | 00044-008 | B |
| Onverenigbaarheid referteperiode | 00044-097 | B |

| | | |
|-------------------|----------------|-----------------------------|
| ZONENUMMER: 00045 | VERSIE: 2003/2 | PUBLICATIEDATUM: 27/05/2003 |
|-------------------|----------------|-----------------------------|

DATUM WAAROP DE TEWERKSTELLING EINDIGT
(XML label : OccupationEndingDate)

FUNCTIONEEL BLOK: Link met tewerkstelling werknemerslijn
Code(s): 90068
Xml label(s): OccupationLink

"Beschrijving " is gewijzigd:

BESCHRIJVING:
Dit is de einddatum van de tewerkstelling waarop de aangifte betrekking heeft. Als de tewerkstelling van de werknemer niet veranderd is en blijft voortduren in het volgende kwartaal, dan wordt deze datum niet ingevuld. Als het einde van de tewerkstelling leidt tot een verbreking van de band van ondergeschiktheid tussen de werknemer en de werkgever, dan komt deze datum overeen met de datum van uitdiensttreding bij de werkgever. Wanneer de arbeidsovereenkomst beëindigd wordt en er verbrekingsvergoedingen worden betaald aan de werknemer, dan moet men de verschillende periodes aangeven die gedekt worden door een verbrekingsvergoeding en dit onder de vorm van een nieuwe tewerkstelling per periode. Het gaat dan om de einddatum van de periode die gedekt wordt door de verbrekingsvergoeding.

TOEGELATEN DOMEIN:
Wanneer de tewerkstelling geen betrekking heeft op een periode gedekt door verbrekingsvergoedingen, dan moet zij gelegen zijn tussen de begin- en einddata van het socialezekerheidskwartaal. Wanneer de tewerkstelling betrekking heeft op een periode gedekt door verbrekingsvergoedingen, dan
- moet het jaar een element zijn van [jaar van de aangifte ; jaar van de aangifte +7] en moet het gelijk zijn aan het jaar van de begindatum van de tewerkstelling.
- moet de datum groter zijn dan of gelijk aan de begindatum van het socialezekerheidskwartaal.
De datum waarop de tewerkstelling eindigt mag niet gelegen zijn vóór de referentemaand.

WETTELIJKE REFERENTIE:
TYPE: Alfanumeriek
LENGTE: 10
AANWEZIGHEID: Verplicht indien de tewerkstelling eindigt in de loop van het kwartaal van de aangifte of wanneer het gaat om een tewerkstelling die overeenstemt met een periode gedekt door een verbrekingsvergoeding.
FORMAAT: JJJJ-MM-DD
· JJJJ is het jaar
· MM is de maand
· DD is de dag

FOUTCODE OP ONTVANGSTBEWIJS:

| Foutbeschrijving | Foutcode | Ernst fout |
|----------------------------------|-----------|------------|
| Ongeldig | 00045-003 | B |
| Einddatum kleiner dan begindatum | 00045-014 | B |
| Onverenigbaarheid referteperiode | 00045-097 | B |

| | | |
|-------------------|----------------|-----------------------------|
| ZONENUMMER: 00046 | VERSIE: 2003/2 | PUBLICATIEDATUM: 27/05/2003 |
|-------------------|----------------|-----------------------------|

NUMMER VAN PARITAIR COMITÉ
(XML label : JointCommissionNbr)

- FUNCTIONEEL BLOK:** Link met tewerkstelling werknemerslijn
Code(s): 90068
Xml label(s): OccupationLink
- BESCHRIJVING:** Nummer van het paritair comité waaronder de werknemer valt in het kader van de aangegeven tewerkstelling.
- TOEGELATEN DOMEIN:**
- CCC : De paritaire comités ; reeks van 3 cijfers, links uitgelijnd.
 - CCC.CC : De paritaire subcomités ; reeks van 3 cijfers gevolgd door een punt en 2 cijfers, links uitgelijnd.
 - CCC.CC.CC : De paritaire sub-subcomités ; reeks van 3 cijfers gevolgd door een punt en 2 cijfers nogmaals gevolgd door een punt en 2 cijfers.
 - Als de werknemer onder geen enkel paritair comité of subcomité of sub-subcomité valt, dan is de in te vullen waarde 999.
- De waarde « 322 » is niet toegelaten indien de zone 00430 (identificatie van het risico) de waarde « 003 » heeft.
- WETTELIJKE REFERENTIE:**
- TYPE:** Alfnumeriek
- LENGTE:** 9
- AANWEZIGHEID:** Onmisbaar
- FORMAAT:** CCC of CCC.CC of CCC.CC.CC

"Fout op ontvangstbewijs" is gewijzigd:

FOUTCODE OP ONTVANGSTBEWIJS:

| Foutbeschrijving | Foutcode | Ernst fout |
|--|-----------|------------|
| Niet aanwezig | 00046-001 | B |
| Ongeldig | 00046-003 | B |
| Niet in het toegelaten domein | 00046-008 | B |
| Onverenigbaar met het werknemerskengetal | 00046-030 | B |

| | | |
|-------------------|----------------|-----------------------------|
| ZONENUMMER: 00124 | VERSIE: 2003/2 | PUBLICATIEDATUM: 27/05/2003 |
|-------------------|----------------|-----------------------------|

BEDRAG CODE EXACT LOON
(XML label : ExactSalaryAmount)

FUNCTIONEEL BLOK: Exact loon
Code(s): 90085
Xml label(s): ExactSalary

BESCHRIJVING: Bedrag, uitgedrukt in cent, dat overeenstemt met een code exact loon.

"Toegelaten domein" is gewijzigd:

TOEGELATEN DOMEIN: Een geheel getal en element van [0;99999999]
De laatste 2 posities stellen centen voor.

WETTELIJKE REFERENTIE:

TYPE: Numeriek

LENGTE: 8

AANWEZIGHEID: Onmisbaar

FORMAAT:

FOUTCODE OP ONTVANGSTBEWIJS:

| Foutbeschrijving | Foutcode | Ernst fout |
|-------------------------------|-----------|------------|
| Niet aanwezig | 00124-001 | B |
| Niet numeriek | 00124-002 | B |
| Niet in het toegelaten domein | 00124-008 | B |
| Foutieve lengte | 00124-093 | B |

| | | |
|-------------------|----------------|-----------------------------|
| ZONENUMMER: 00109 | VERSIE: 2003/2 | PUBLICATIEDATUM: 27/05/2003 |
|-------------------|----------------|-----------------------------|

RSZPPO INSCHRIJVINGSNUMMER
(XML label : NOSSLPARegistrationNbr)

- FUNCTIONEEL BLOK:** Link met RSZPPO aangifte werkgever
Code(s): 90168
Xml label(s): NOSSLPAEmployerDeclarationLink
- BESCHRIJVING:** Elke lokale of provinciale overheid die personeel in dienst heeft, moet ingeschreven zijn bij de RSZPPO. Als de aangifte betrekking heeft op een bij de RSZPPO ingeschreven werkgever, dan mag het RSZ-stamnummer niet doorgestuurd worden.
- TOEGELATEN DOMEIN:** Geheel getal en element van [00000197;99999926].
- WETTELIJKE REFERENTIE:**
- TYPE:** Numeriek
- LENGTE:** 8
- "Aanwezigheid" is gewijzigd:*
- AANWEZIGHEID:** Onmisbaar
- FORMAAT:** NNNNNNCC
· NNNNNN is het nummer
· CC is het controlegetal.

"Fout op ontvangstbewijs" is gewijzigd:

FOUTCODE OP ONTVANGSTBEWIJS:

| Foutbeschrijving | Foutcode | Ernst fout |
|--|-----------|------------|
| Niet aanwezig | 00109-001 | B |
| Niet numeriek | 00109-002 | B |
| Ongeldig controlegetal | 00109-004 | B |
| Niet in het toegelaten domein | 00109-008 | B |
| Niet aanwezig in het repertorium voor het aangiftekwartaal | 00109-051 | B |
| Foutieve lengte | 00109-093 | B |
| Onverenigbaarheid tussen het verzendernummer en het werkgeversstamnummer | 00109-155 | B |

| | | |
|-------------------|----------------|-----------------------------|
| ZONENUMMER: 00527 | VERSIE: 2003/2 | PUBLICATIEDATUM: 27/05/2003 |
|-------------------|----------------|-----------------------------|

DATUM WAAROP DE GELDIGHEIDSPERIODE VAN DE WERKKAART BEGINT
(XML label : WorkCardStartingDate)

FUNCTIONEEL BLOK: Werkkaart
Code(s): 90192
Xml label(s): WorkCard

BESCHRIJVING: Geldigheidsperiode van de werkkaart - aanduiding van de begindatum van de werkkaart

TOEGELATEN DOMEIN: JJJJ is ofwel het lopende jaar ofwel één van de jaren voorafgaand aan het lopende jaar met 2002 als ondergrens en 2099 als bovengrens.
De datum waarop de geldigheidsperiode van de werkkaart begint moet kleiner of gelijk zijn aan de datum waarop de tewerkstelling begint

WETTELIJKE REFERENTIE: AR-KB 19.12.2001

TYPE: Alfanumeriek

LENGTE: 10

AANWEZIGHEID: Onmisbaar

FORMAAT: JJJJ-MM-DD
· JJJJ is het jaar
· MM is de maand
· DD is de dag

FOUTCODE OP ONTVANGSTBEWIJS:

| Foutbeschrijving | Foutcode | Ernst fout |
|-------------------------------|-----------|------------|
| Niet aanwezig | 00527-001 | B |
| Ongeldig | 00527-003 | B |
| Niet in het toegelaten domein | 00527-008 | B |

| | | |
|-------------------|----------------|-----------------------------|
| ZONENUMMER: 00528 | VERSIE: 2003/2 | PUBLICATIEDATUM: 27/05/2003 |
|-------------------|----------------|-----------------------------|

DATUM WAAROP DE GELDIGHEIDSPERIODE VAN DE WERKKAART EINDIGT
(XML label : WorkCardEndingDate)

FUNCTIONEEL BLOK: Werkkaart
Code(s): 90192
Xml label(s): WorkCard

BESCHRIJVING: Geldigheidsperiode van de werkkaart - aanduiding van de begindatum van de werkkaart

TOEGELATEN DOMEIN: JJJJ is ofwel het lopende jaar ofwel één van de jaren voorafgaand aan het lopende jaar met 2002 als ondergrens en 2099 als bovengrens.
De datum waarop de geldigheidsperiode van de werkkaart eindigt moet groter of gelijk zijn aan de datum waarop de geldigheidsperiode van de werkkaart begint

WETTELIJKE REFERENTIE: AR-KB 19.12.2001

TYPE: Alfanumeriek

LENGTE: 10

AANWEZIGHEID: Onmisbaar

FORMAAT: JJJJ-MM-DD
· JJJJ is het jaar
· MM is de maand
· DD is de dag

FOUTCODE OP ONTVANGSTBEWIJS:

| Foutbeschrijving | Foutcode | Ernst fout |
|----------------------------------|-----------|------------|
| Niet aanwezig | 00528-001 | B |
| Ongeldig | 00528-003 | B |
| Niet in het toegelaten domein | 00528-008 | B |
| Einddatum kleiner dan begindatum | 00528-014 | B |

| | | |
|-------------------|----------------|-----------------------------|
| ZONENUMMER: 00529 | VERSIE: 2003/2 | PUBLICATIEDATUM: 27/05/2003 |
|-------------------|----------------|-----------------------------|

AANTAL UREN WAARVOOR LOON VERSCHULDIGD IS
(XML label : HadSalaryHoursNumber)

FUNCTIONEEL BLOK: Werkuitering
Code(s): 90194
Xml label(s): WorkAllowance

BESCHRIJVING: Het aantal uren, gesitueerd in de betrokken kalendermaand, waarvoor een loon is verschuldigd tijdens een tewerkstelling van het type activa -005 of activa -006.

TOEGELATEN DOMEIN: geheel getal en element van [0 ; 20000].
Aandacht : de uren worden uitgedrukt in honderdsten van uren.
Voorbeeld : 110 uren 40 min. wordt uitgedrukt onder de vorm : 11066.

WETTELIJKE REFERENTIE: AR-KB 19.12.2001

TYPE: Numeriek

LENGTE: 5

AANWEZIGHEID: Onmisbaar

FORMAAT:

FOUTCODE OP ONTVANGSTBEWIJS:

| Foutbeschrijving | Foutcode | Ernst fout |
|-------------------------------|-----------|------------|
| Niet aanwezig | 00529-001 | B |
| Niet numeriek | 00529-002 | B |
| Niet in het toegelaten domein | 00529-008 | B |
| Foutieve lengte | 00529-093 | B |

| | | |
|-------------------|----------------|-----------------------------|
| ZONENUMMER: 00531 | VERSIE: 2003/2 | PUBLICATIEDATUM: 27/05/2003 |
|-------------------|----------------|-----------------------------|

BEDRAG VAN DE WERKUITKERING
(XML label : WorkAllowanceAmount)

- FUNCTIONEEL BLOK:** Werkuitering
Code(s): 90194
Xml label(s): WorkAllowance
- BESCHRIJVING:** De werkuitering is een geactiveerde werkloosheidsuitkering die de werkgever in mindering kan brengen van het te betalen nettoloon.
- In geval van uitzendarbeid en overeenkomsten van korte duur (duur van minder dan 2 maanden) wordt het bedrag van de werkuitering berekend door 500 euro te vermenigvuldigen met een breuk waarvan :
- de noemer gelijk is aan de gemiddelde wekelijkse arbeidsduur van een voltijdse werknemer met inbegrip van de betaalde inhaalrust in het kader van arbeidsduurvermindering (= factor S of de gemiddelde wekelijkse arbeidsduur van de maatpersoon), vermenigvuldigd met 4,33;
 - de teller gelijk is aan het aantal uren waarvoor loon is verschuldigd tijdens de periode van de arbeidsovereenkomst gelegen in de beschouwde kalendermaand.
- Het bedrag van de werkuitering bedraagt maximum 500 euro per maand per werkgever.
- In geval van uitzendarbeid, wordt de werkuitering berekend per arbeidsovereenkomst (een ononderbroken tewerkstelling mag als één tewerkstelling beschouwd worden, zie ook zonenr. 00044: Datum waarop de tewerkstelling begint), tot op 4 cijfers na de komma (uitgedrukt in honderdsten van centen).
- In geval van arbeidsovereenkomsten van korte duur (minder dan 2 maanden), wordt het bedrag van de werkuitering afgerond tot 2 cijfers na de komma (uitgedrukt in centen).
- TOEGELATEN DOMEIN:** De berekening van de werkuitering wordt bepaald door de volgende formule:
 $500 * xxx,xx (1) / xx,xx (S) * 4,33 = xxx,xxxx \text{ EUR (2) ou } xxx,xx \text{ EUR (3)}$
 De werkuitering wordt beperkt tot 500 EUR per maand.
 Een geheel getal, uitgedrukt in hondersten van centen, en element van (0; 5000000) (zie 2) of een geheel getal, uitgedrukt in centen, en element van (0; 50000) (zie 3).
- (1) stemt overeen met het aantal uren waarvoor een loon verschuldigd is (zone 00529).
 (2) Als de identificatie van het risico "005" is, dan moet het bedrag van de uitkering uitgedrukt worden in honderdsten van centen.
 (3) Als de identificatie van het risico "006" is, dan moet het bedrag van de uitkering uitgedrukt worden in centen met respect voor de volgende afrondingsregels:
 Als het 3e cijfer na de komma 5 is of meer, dan wordt het 2e cijfer afgerond naar de hogere eenheid;
 als het 3e cijfer na de komma kleiner is dan 5, dan wordt het weggelaten (bv. 343,4753 EUR wordt afgerond op 343,48 EUR; 343,4733 EUR wordt afgerond op 343,47 EUR)
- WETTELIJKE REFERENTIE:** AR-KB 19.12.2002
TYPE: Numeriek
LENGTE: 7
AANWEZIGHEID: Onmisbaar
FORMAAT:
FOUTCODE OP ONTVANGSTBEWIJS:

| Foutbeschrijving | Foutcode | Ernst fout |
|-------------------------------|-----------|------------|
| Niet aanwezig | 00531-001 | B |
| Niet numeriek | 00531-002 | B |
| Niet in het toegelaten domein | 00531-008 | B |
| Foutieve lengte | 00531-093 | B |

**Chomage - Werkloosheid: scenario 8 - ONEM 5- Bijlagen nummer 2: Lijst der
werknemerskengetallen waarvoor de bijdragen van toepassing zijn
Versie: 2003/2**

Publicatiedatum:

27/05/2003

De bijlage is gewijzigd: De wijzigingen zijn in het vet geplaatst in de Word en PDF documenten

Inhoud van de bijlage: [i](#)



AN2003-2-NI2.pdf



AN2003-2-NI2.doc



AN2003-2-NI2.xls



AN2003-2-NI2.txt



AN2003-2-NI2.xml

Bijdrage niet gebonden aan een natuurlijk persoon

| Code | Omschrijving | Type van werknemer | Aanwezigheid | Vanaf | Tot | Geldig vanaf trimester | Geldig tot trimester |
|------|---|---|--------------|-----------|-----------|------------------------|----------------------|
| 851 | Bijzondere bijdrage op stortingen van werkgevers voor de vorming van een buitenwettelijk pensioen ten bate van hun personeelsleden of hun rechthebbenden. | Bijdrage niet gebonden aan een natuurlijk persoon | 4 | 1/01/1900 | 1/01/9999 | 2003/1 | 9999/4 |
| 861 | Bijdrage verschuldigd op de winstparticipaties. | Bijdrage niet gebonden aan een natuurlijk persoon | 4 | 1/01/1900 | 1/01/9999 | 2003/1 | 9999/4 |
| 870 | Bijdrage verschuldigd op het dubbel vakantiegeld van de bedienden. | Bijdrage niet gebonden aan een natuurlijk persoon | 4 | 1/01/1900 | 1/01/9999 | 2003/1 | 9999/4 |

Bijzondere bijdrage ontslagen statutaire werknemer

| Code | Omschrijving | Type van werknemer | Aanwezigheid | Vanaf | Tot | Geldig vanaf trimester | Geldig tot trimester |
|------|--|--------------------------------|--------------|-----------|-----------|------------------------|----------------------|
| 876 | Bijdrage verschuldigd voor het ontslagen statutair personeel van de openbare sector en daarmee gelijkgestelden, wiens werkrelatie wordt beëindigd - Ziekte- en Invaliditeitsverzekering. | Ontslagen statutaire werknemer | 1 | 1/01/1900 | 1/01/9999 | 2003/1 | 9999/4 |

Bijzondere bijdrage ontslagen statutaire werknemer

| Code | Omschrijving | Type van werknemer | Aanwezigheid | Vanaf | Tot | Geldig vanaf trimester | Geldig tot trimester |
|------|---|--------------------------------|--------------|-----------|-----------|------------------------|----------------------|
| 877 | Bijdrage verschuldigd voor het ontslagen statutair personeel van de openbare sector en daarmee gelijkgestelden, wiens werkrelatie wordt beëindigd - Werkloosheidsstelsel. | Ontslagen statutaire werknemer | 1 | 1/01/1900 | 1/01/9999 | 2003/1 | 9999/4 |

Bijzondere bijdrage voor studenten

| Code | Omschrijving | Type van werknemer | Aanwezigheid | Vanaf | Tot | Geldig vanaf trimester | Geldig tot trimester |
|------|--|--------------------|--------------|-----------|-----------|------------------------|----------------------|
| 840 | Solidariteitsbijdrage verschuldigd voor studenten die in de maanden juli, augustus en september ten hoogste gedurende 1 maand werken in het kader van een overeenkomst voor studenten. | Student | 1 | 1/01/1900 | 1/01/9999 | 2003/1 | 9999/4 |

Bijzondere bijdrage werknemer met brugpensioen

| Code | Omschrijving | Type van werknemer | Aanwezigheid | Vanaf | Tot | Geldig vanaf trimester | Geldig tot trimester |
|------|---|----------------------------|--------------|-----------|-----------|------------------------|----------------------|
| 879 | Bruggepensioneerde werknemers waarvoor een bijzondere bijdrage verschuldigd is op het conventioneel brugpensioen. | Werknemer met brugpensioen | 1 | 1/01/1900 | 1/01/9999 | 2003/1 | 9999/4 |

FAO-FBZ bijdrage

| Code | Omschrijving | Type van werknemer | Aanwezigheid | Vanaf | Tot | Geldig vanaf trimester | Geldig tot trimester |
|------|---|--------------------|--------------|-----------|-----------|------------------------|----------------------|
| 013 | Kansarme jongeren. | Handarbeiders | 3 | 1/01/1900 | 1/01/9999 | 2003/1 | 9999/4 |
| 015 | Werklieden en gelijkgestelden, inbegrepen huisbedienden. | Handarbeiders | 3 | 1/01/1900 | 1/01/9999 | 2003/1 | 9999/4 |
| 016 | Mijnwerkers | Handarbeiders | 3 | 1/01/1900 | 1/01/9999 | 2003/1 | 9999/4 |
| 027 | Leerplichtige werklieden en stagiairs. | Handarbeiders | 3 | 1/01/1900 | 1/01/9999 | 2003/1 | 9999/4 |
| 041 | Dienstboden die het slachtoffer zijn van een arbeidsongeval, gebeurd vóór 01/04/83. | Handarbeiders | 3 | 1/01/1900 | 1/01/9999 | 2003/1 | 9999/4 |
| 045 | Dienstboden die het slachtoffer zijn van een arbeidsongeval, gebeurd sinds 01/04/83 of die het slachtoffer zijn van een beroepsziekte. | Handarbeiders | 3 | 1/01/1900 | 1/01/9999 | 2003/1 | 9999/4 |
| 487 | Leerplichtige hoofdarbeiders en stagiairs. | Hoofdarbeiders | 3 | 1/01/1900 | 1/01/9999 | 2003/1 | 9999/4 |
| 493 | Geneesheren in opleiding tot geneesheer-specialist. Kansarme jongeren. | Hoofdarbeiders | 3 | 1/01/1900 | 1/01/9999 | 2003/1 | 9999/4 |
| 494 | Betaalde sportbeoefenaars, behalve beroepswielrenners (in het bezit van een licentie van de BWB) die een arbeidsongeval opgelopen hebben sinds 01/01/85. | Hoofdarbeiders | 3 | 1/01/1900 | 1/01/9999 | 2003/1 | 9999/4 |
| 495 | Hoofdarbeiders, huisbedienden, alsook beroepswielrenners (in het bezit van een licentie van de BWB) die een arbeidsongeval opgelopen hebben sinds 01/01/85. | Hoofdarbeiders | 3 | 1/01/1900 | 1/01/9999 | 2003/1 | 9999/4 |
| 675 | Statutaire werknemers. | Ambtenaren | 3 | 1/01/1900 | 1/01/9999 | 2003/1 | 9999/4 |

Gewone bijdrage

| Code | Omschrijving | Type van werknemer | Aanwezigheid | Vanaf | Tot | Geldig vanaf trimester | Geldig tot trimester |
|------|--|--------------------|--------------|-----------|-----------|------------------------|----------------------|
| 010 | Tijdelijke werklieden in de tuinbouw en in de landbouw (werkgevers met werkgeverscategorie 194, 494 of 193). | Handarbeiders | 3 | 1/01/1900 | 1/01/9999 | 2003/1 | 9999/4 |
| 011 | Werklieden van de speciale categorie aan te geven met forfaitaire lonen door werkgevers met werkgeverscategorie 016, 017, 019, 020, 023, 068, 146, 158, 166 en 562 (loonmatigingsbijdrage niet verschuldigd). | Handarbeiders | 3 | 1/01/1900 | 1/01/9999 | 2003/1 | 9999/4 |

| Code | Omschrijving | Type van werknemer | Aanwezigheid | Vanaf | Tot | Geldig vanaf trimester | Geldig tot trimester |
|------|---|--------------------|--------------|-----------|-----------|------------------------|----------------------|
| 012 | Mindervalide werklieden : a) tewerkgesteld in een erkende beschutte werkplaats met werkgeverscategorie 073, 173 of 273 (loonmatigingsbijdrage niet verschuldigd). b) aan te geven door werkgevers met werkgeverscategorie 811(loonmatigingsbijdrage verschuldigd). | Handarbeiders | 3 | 1/01/1900 | 1/01/9999 | 2003/1 | 9999/4 |
| 013 | Taxichauffeurs voor personenvervoer tewerkgesteld door werkgevers met werkgeverscategorie 068 (loonmatigingsbijdrage niet verschuldigd). | Handarbeiders | 3 | 1/01/1900 | 1/01/9999 | 2003/1 | 9999/4 |
| 014 | Werklieden van de gewone categorie voor wie de bijdrage aan het Bosuitbatingsfonds verschuldigd is door de werkgevers met de werkgeverscategorie 029 . | Handarbeiders | 3 | 1/01/1900 | 1/01/9999 | 2003/1 | 9999/4 |
| 015 | Werklieden van de gewone categorie : a) aan te geven met werkelijke lonen door de werkgevers met werkgeverscategorie 016, 017, 019, 020, 023, 068, 158 ,166 en 562 (loonmatigingsbijdrage verschuldigd) ; b) voor wie de bijdrage aan het Bosuitbatingsfonds niet verschuldigd is, aan te geven door werkgevers met de werkgeverscategorie 029 ; c) alle andere werklieden die elders niet worden vermeld. | Handarbeiders | 3 | 1/01/1900 | 1/01/9999 | 2003/1 | 9999/4 |
| 016 | Mijnwerker, bovengronds tewerkgesteld | Handarbeiders | 3 | 1/01/1900 | 1/01/9999 | 2003/1 | 9999/4 |
| 017 | Mijnwerker, ondergronds tewerkgesteld | Handarbeiders | 3 | 1/01/1900 | 1/01/9999 | 2003/1 | 9999/4 |
| 022 | Leerplichtigen - werklieden en stagiairs van de speciale categorie (zie werknemerskengetal 011 en 010). | Handarbeiders | 3 | 1/01/1900 | 1/01/9999 | 2003/1 | 9999/4 |
| 023 | Gesubsidieerde contractuelen, handarbeiders die met reëel loon worden aangegeven (zie werknemerskengetal 014). | Handarbeiders | 3 | 1/01/1900 | 1/01/9999 | 2003/1 | 9999/4 |
| 024 | Gesubsidieerde contractuelen, handarbeiders die met reëel loon worden aangegeven (zie werknemerskengetal 015 b), en c)). | Handarbeiders | 3 | 1/01/1900 | 1/01/9999 | 2003/1 | 9999/4 |
| 025 | Gesubsidieerde contractuelen, minder-valide handarbeiders die met reëel loon worden aangegeven, tewerkgesteld in een beschutte werkplaats. | Handarbeiders | 3 | 1/01/1900 | 1/01/9999 | 2003/1 | 9999/4 |
| 026 | Leerplichtigen - werklieden en stagiairs van de gewone categorie (zie werknemerskengetal 014). | Handarbeiders | 3 | 1/01/1900 | 1/01/9999 | 2003/1 | 9999/4 |
| 027 | Leerplichtigen - werklieden en stagiairs van de gewone categorie (zie werknemerskengetal 015). | Handarbeiders | 3 | 1/01/1900 | 1/01/9999 | 2003/1 | 9999/4 |
| 028 | Gesubsidieerde contractuelen, minder-valide handarbeiders die met forfaitair loon worden aangegeven, tewerkgesteld in een beschutte werkplaats. | Handarbeiders | 3 | 1/01/1900 | 1/01/9999 | 2003/1 | 9999/4 |
| 029 | Gesubsidieerde contractuelen, handarbeiders die met forfaitair loon worden aangegeven, tewerkgesteld bij openbare besturen en ermee gelijkgestelde instellingen, verenigingen en maatschappijen. | Handarbeiders | 3 | 1/01/1900 | 1/01/9999 | 2003/1 | 9999/4 |
| 035 | Leerlingen en gelijkgestelden - handarbeiders : - leerlingen met erkende leerovereenkomst Middenstandsopleiding. - leerlingen met gecontroleerde leerverbintenis-middenstandsopleiding. - leerlingen voor beroepen uitgeoefend door arbeiders in loondienst (industriële leercontract). - stagiairs met stageovereenkomst in het kader van de vorming tot ondernemingshoofd. - leerling met een overeenkomst voor socioprofessionele inpassing erkend door de Gemeenschappen en Gewesten. | Handarbeiders | 3 | 1/01/1900 | 1/01/9999 | 2003/1 | 9999/4 |
| 045 | Dienstboden aangegeven door werkgevers die ingeschreven zijn onder werkgeverscategorie 037 of 437. | Handarbeiders | 3 | 1/01/1900 | 1/01/9999 | 2003/1 | 9999/4 |

| Code | Omschrijving | Type van werknemer | Aanwezigheid | Vanaf | Tot | Geldig vanaf trimester | Geldig tot trimester |
|------|--|-----------------------|--------------|------------------|------------------|------------------------|----------------------|
| 046 | Artiesten | Hoofdarbeiders | 3 | 1/07/2003 | 1/01/9999 | 2003/3 | 9999/4 |
| 047 | Artiesten - Deeltijds leerplichtigen | Hoofdarbeiders | 3 | 1/07/2003 | 1/01/9999 | 2003/3 | 9999/4 |
| 439 | Leerlingen en gelijkgestelde hoofdarbeiders. | Hoofdarbeiders | 3 | 1/01/1900 | 1/01/9999 | 2003/1 | 9999/4 |
| 484 | Gesubsidieerde contractuelen - hoofdarbeiders tewerkgesteld bij openbare besturen en ermee gelijkgestelde instellingen, verenigingen en maatschappijen. | Hoofdarbeiders | 3 | 1/01/1900 | 1/01/9999 | 2003/1 | 9999/4 |
| 485 | Gesubsidieerde contractuelen, mindervalide hoofdarbeiders tewerkgesteld in een erkende beschutte werkplaats. | Hoofdarbeiders | 3 | 1/01/1900 | 1/01/9999 | 2003/1 | 9999/4 |
| 487 | Leerplichtigen - bedienden en stagiairs. | Hoofdarbeiders | 3 | 1/01/1900 | 1/01/9999 | 2003/1 | 9999/4 |
| 492 | Mindervalide bedienden : a) tewerkgesteld in een erkende beschutte werkplaats met werkgeverscategorie 073 (loonmatigingsbijdrage niet verschuldigd). b) aan te geven door werkgevers met werkgeverscategorie 811 (loonmatigingsbijdrage verschuldigd). | Hoofdarbeiders | 3 | 1/01/1900 | 1/01/9999 | 2003/1 | 9999/4 |
| 493 | Het academisch en wetenschappelijk personeel van de universiteiten ingeschreven onder de werkgeverscategorieën 175 en 396. | Hoofdarbeiders | 3 | 1/01/1900 | 1/01/9999 | 2003/1 | 9999/4 |
| 495 | Bedienden : a) Bedienden met een gewone categorie b) Betaalde sportbeoefenaars aangegeven door werkgevers met werkgeverscategorie 070 of 076. | Hoofdarbeiders | 3 | 1/01/1900 | 1/01/9999 | 2003/1 | 9999/4 |
| 497 | Erkende onthaalouders | Hoofdarbeiders | 3 | 1/04/2003 | 1/01/9999 | 2003/2 | 9999/4 |
| 498 | Gerechtigden op een (post)doctoraatsbeurs, afkomstig van een land buiten de E.E.G. dat geen overeenkomst heeft met België | Hoofdarbeiders | 3 | 1/07/2003 | 1/01/9999 | 2003/3 | 9999/4 |
| 671 | Werknemers aangeworven na 31 december 1998 en uitsluitend onderworpen aan de verzekering voor geneeskundige verzorging en aan kinderbijslag. | Ambtenaren | 3 | 1/01/1900 | 1/01/9999 | 2003/1 | 9999/4 |
| 673 | Mandatarissen of houders van een staffunctie in de openbare diensten. | Ambtenaren | 3 | 1/01/1900 | 1/01/9999 | 2003/1 | 9999/4 |
| 675 | Werknemers uitsluitend onderworpen aan de verzekering voor geneeskundige verzorging. | Ambtenaren | 3 | 1/01/1900 | 1/01/9999 | 2003/1 | 9999/4 |

Supplementaire bijdrage

| Code | Omschrijving | Type van werknemer | Aanwezigheid | Vanaf | Tot | Geldig vanaf trimester | Geldig tot trimester |
|------|---|-------------------------|--------------|-----------|-----------|------------------------|----------------------|
| 809 | Bijdrage ten behoeve van het Fonds tot vergoeding van de in geval van sluiting van ondernemingen ontslagen werknemers (F.S.O.). | Supplementaire bijdrage | 2 | 1/01/1900 | 1/01/9999 | 2003/1 | 9999/4 |
| 810 | Bijzondere bijdrage ten behoeve van het Fonds tot vergoeding van de in geval van sluiting van ondernemingen ontslagen werknemers (F.S.O.) | Supplementaire bijdrage | 2 | 1/01/1900 | 1/01/9999 | 2003/1 | 9999/4 |

| Code | Omschrijving | Type van werknemer | Aanwezigheid | Vanaf | Tot | Geldig vanaf trimester | Geldig tot trimester |
|------|--|-------------------------|--------------|-----------|-----------|------------------------|----------------------|
| 820 | Bijdrage voor de Fondsen voor bestaanszekerheid verschuldigd op de lonen aan 108 % van handarbeiders (inclusief leerplichtigen-handarbeiders en gesubsidieerde contractuelen). Voor de werkgevers van uitzendkrachten in de bouw (werkgeverscategorieën 224, 226, 244, 254) gaat het om de bijdrage voor het Sociaal Fonds voor de Uitzendkrachten en voor het Fonds voor Bestaanszekerheid van de bouwsector. | Supplementaire bijdrage | 2 | 1/01/1900 | 1/01/9999 | 2003/1 | 9999/4 |
| 830 | Bijdrage voor de Fondsen voor bestaanszekerheid (uitgezonderd de sociale fondsen van het ANPCB (PC nr. 218), van de zelfstandige kleinhandel (PC nr. 201) en het "Fonds social du secteur socio-culturel des Communautés française et germanophone" voor werkgevers met werkgeverscategorie 076), verschuldigd op de lonen van bedienden (inclusief leerplichtigen-bedienden stagiairs en gesubsidieerde contractuelen). | Supplementaire bijdrage | 2 | 1/01/1900 | 1/01/9999 | 2003/1 | 9999/4 |
| 831 | Bijdrage voor het Sociaal Fonds van het ANPCB (PC nr. 218) verschuldigd op de lonen van bedienden (inclusief leerplichtigen-bedienden stagiairs en gesubsidieerde contractuelen). | Supplementaire bijdrage | 2 | 1/01/1900 | 1/01/9999 | 2003/1 | 9999/4 |
| 832 | Bijdrage voor het sociaal fonds van de zelfstandige kleinhandel (PC nr. 201) verschuldigd op de lonen van bedienden (inclusief leerplichtigen-bedienden stagiairs en gesubsidieerde contractuelen). | Supplementaire bijdrage | 2 | 1/01/1900 | 1/01/9999 | 2003/1 | 9999/4 |
| 833 | Bijdrage voor het "Fonds social du secteur socio-culturel des Communautés française et germanophone" voor werkgevers met werkgeverscategorie 076, verschuldigd op de lonen van bedienden (inclusief leerplichtigen-bedienden stagiairs en gesubsidieerde contractuelen). | Supplementaire bijdrage | 2 | 1/01/1900 | 1/01/9999 | 2003/1 | 9999/4 |
| 852 | Bijdrage voor maatregelen ten voordele van de werkgelegenheid en de vorming. | Supplementaire bijdrage | 2 | 1/01/1900 | 1/01/9999 | 2003/1 | 9999/4 |
| 854 | Bijdrage bestemd voor de begeleiding van jongeren op wie een inschakelingsparcours van toepassing is | Supplementaire bijdrage | 2 | 1/01/1900 | 1/01/9999 | 2003/1 | 9999/4 |
| 855 | Speciale bijdrage ten laste van de werkgevers met belangrijkheidscode 3 tot 9, voor werknemers onderworpen aan de loonmatigingsbijdrage (K.B. 401). | Supplementaire bijdrage | 2 | 1/01/1900 | 1/01/9999 | 2003/1 | 9999/4 |
| 856 | Bijzondere bijdrage bestemd voor de financiering van de sociale zekerheid (Wet van 30 maart 1994 houdende sociale bepalingen). | Supplementaire bijdrage | 2 | 1/01/1900 | 1/01/9999 | 2003/1 | 9999/4 |
| 857 | Speciale bijdrage ten laste van de werkgevers met belangrijkheidscode 3 tot 9, voor werknemers die niet onderworpen zijn aan de loonmatigingsbijdrage (K.B. 401). | Supplementaire bijdrage | 2 | 1/01/1900 | 1/01/9999 | 2003/1 | 9999/4 |
| 859 | Bijzondere werkgeversbijdrage bestemd voor de financiering van tijdelijke werkloosheid en anciënniteits toeslag voor oudere werklozen. | Supplementaire bijdrage | 2 | 1/01/1900 | 1/01/9999 | 2003/1 | 9999/4 |
| 860 | Solidariteitsbijdrage op het persoonlijk gebruik van een bedrijfsvoertuig. | Supplementaire bijdrage | 2 | 1/01/1900 | 1/01/9999 | 2003/1 | 9999/4 |

Commentaar type van werknemerskengetallen

- Gewone bijdrage : stemt overeen met het werknemerskengetal van de functionele blokken werknemerslijn en verschuldigde bijdragen werknemerslijn
- Bijzondere bijdrage voor studenten : stemt overeen met het werknemerskengetal van het functionele blok bijdrage werknemer-student
- Bijzondere bijdrage ontslagen statutaire werknemer : stemt overeen met het werknemerskengetal van het functionele blok bijdrage ontslagen statutaire werknemer
- Bijzondere bijdrage werknemer met brugpensioen : stemt overeen met het werknemerskengetal van het functionele blok werknemer met brugpensioen

- FAO-FBZ-bijdrage : stemt overeen met het werknemerskengetal van het functionele blok verschuldigde bijdragen werknemerslijn
- Supplementaire bijdrage : stemt overeen met het werknemerskengetal bijdrage van het functionele blok verschuldigde bijdragen werknemerslijn
- Bijdrage niet verbonden aan een natuurlijk persoon : stemt overeen met het werknemerskengetal van het functionele blok bijdrage niet verbonden aan een natuurlijk persoon

Commentaar aanwezigheid

1 = kan alleen gebruikt worden voor de werknemerscode (zone 00037)

2 = kan alleen gebruikt worden voor werknemerscode bijdrage (zone 00082)

3 = kan gebruikt worden voor de werknemerscode (zone 00037) en de werknemerscode bijdrage (zone 00082)

4 = kan alleen gebruikt worden voor werknemerscode voor een bijdrage die niet gebonden is aan een natuurlijk persoon (zone 00020)

Chomage - Werkloosheid: scenario 8 - ONEM 5- Bijlagen nummer 5: Lijst met landcodes
Versie: 2003/2

Publicatiedatum:

27/05/2003

De bijlage is gewijzigd: De wijzigingen zijn in het vet geplaatst in de Word en PDF documenten

Inhoud van de bijlage: 



AN2003-2-NI5.pdf



AN2003-2-NI5.doc



AN2003-2-NI5.xls



AN2003-2-NI5.txt



AN2003-2-NI5.xml

| Land | NIS Landcode | ISO Code | Begindatum geldigheid | Einddatum geldigheid |
|---------------------------------|--------------|----------|--------------------------|-------------------------|
| ABU DHABI | 269 | | 1/01/1900 | 8/12/1971 |
| AFARS EN ISSAS | 380 | | 1/01/1900 | 19/09/1977 |
| AFGHANISTAN | 251 | AF | 1/01/1900 | 31/12/9999 |
| ALBANIE | 101 | AL | 1/01/1900 | 31/12/9999 |
| ALGERIJE | 351 | DZ | 1/01/1900 | 31/12/9999 |
| AMERIK.SAMOAEILANDEN | 690 | AS | 1/01/1900 | 31/12/9999 |
| ANDORRA | 102 | AD | 1/01/1900 | 31/12/9999 |
| ANGOLA | 341 | AO | 1/01/1900 | 31/12/9999 |
| ANGUILLA (GB) | 490 | AI | 1/01/1900 | 31/12/9999 |
| ANTIGUA EN BARBUDA (GB) | 491 | AG | 1/01/1900 | 31/12/9999 |
| ARGENTINIE | 511 | AR | 1/01/1900 | 31/12/9999 |
| ARMENIE | 249 | AM | 1/01/1900 | 31/12/9999 |
| AUSTRALIE | 611 | AU | 1/01/1900 | 31/12/9999 |
| AZERBEIDZJAN | 250 | AZ | 1/01/1900 | 31/12/9999 |
| BAHAMAS | 425 | BS | 1/01/1900 | 31/12/9999 |
| BAHREIN | 268 | BH | 1/01/1900 | 31/12/9999 |
| BANGLADESH | 237 | BD | 1/01/1900 | 31/12/9999 |
| BARBADOS | 423 | BB | 1/01/1900 | 31/12/9999 |
| BELARUS, WIT-RUSLAND | 142 | BY | 1/01/1900 | 31/12/9999 |
| BELGIE | 150 | BE | 1/01/1900 | 31/12/9999 |
| BELGISCH KONGO | 359 | | 1/01/1900 | 1/01/1965 |
| BELIZE | 430 | BZ | 1/01/1900 | 31/12/9999 |
| BENIN | 310 | BJ | 1/01/1900 | 31/12/9999 |
| BERMUDA | 485 | BM | 1/01/1900 | 31/12/9999 |
| BHUTAN | 223 | BT | 1/01/1900 | 31/12/9999 |
| BOLIVIA | 512 | BO | 1/01/1900 | 31/12/9999 |
| BOSNIE EN HERZEGOVINA | 149 | BA | 1/01/1900 | 31/12/9999 |
| BOTSWANA | 302 | BW | 1/01/1900 | 31/12/9999 |
| BRAZILIE | 513 | BR | 1/01/1900 | 31/12/9999 |
| BRITS HONDURAS | 582 | | 1/01/1900 | 24/09/1981 |
| BRUNEI | 224 | BN | 1/01/1900 | 31/12/9999 |
| BULGARIJE | 106 | BG | 1/01/1900 | 31/12/9999 |
| BURKINA FASO | 308 | BF | 1/01/1900 | 31/12/9999 |
| BURUNDI | 303 | BI | 1/01/1900 | 31/12/9999 |
| CAMBODJA | 211 | KH | 1/01/1900 | 31/12/9999 |
| CAMBODJA | 202 | | 1/01/1900 | 1/01/2000 |
| CANADA | 401 | CA | 1/01/1900 | 31/12/9999 |
| CAYMANEILANDEN (GB) | 492 | KY | 1/01/1900 | 31/12/9999 |
| CENTRAAL-AFRIKAANSE REPUBLIC | 305 | CF | 1/01/1900 | 31/12/9999 |
| CHILI | 514 | CL | 1/01/1900 | 31/12/9999 |
| CHINA | 218 | CN | 1/01/1900 | 31/12/9999 |
| COLOMBIA | 515 | CO | 1/01/1900 | 31/12/9999 |
| COMOREN | 343 | KM | 1/01/1900 | 31/12/9999 |
| CONGO BRAZAVILLE | 307 | CG | 1/01/1900 | 31/12/9999 |
| CONGO KINSHASA | 306 | CD | 1/01/1900 | 31/12/9999 |
| COOKEILANDEN (NZ) | 687 | CK | 1/01/1900 | 31/12/9999 |
| COSTA RICA | 411 | CR | 1/01/1900 | 31/12/9999 |
| CUBA | 412 | CU | 1/01/1900 | 31/12/9999 |
| CYPRUS | 107 | CY | 1/01/1900 | 31/12/9999 |
| DENEMARKEN | 108 | DK | 1/01/1900 | 31/12/9999 |
| DJIBOUTI | 345 | DJ | 1/01/1900 | 31/12/9999 |
| DOMINICA | 427 | DM | 1/01/1900 | 31/12/9999 |
| DOMINIKAANSE REPUBLIC | 420 | DO | 1/01/1900 | 31/12/9999 |
| DUITSLAND | 173 | | 1/01/1900 | 1/01/2000 |
| DUITSLAND | 103 | DE | 1/01/1900 | 31/12/9999 |
| DUITSLAND (DEM. REP.) | 170 | | 1/01/1900 | 1/01/2000 |

| Land | NIS Landcode | ISO Code | Begindatum geldigheid | Einddatum geldigheid |
|------------------------|--------------|----------|--------------------------|-------------------------|
| ECUADOR | 516 | EC | 1/01/1900 | 31/12/9999 |
| EGYPTE | 352 | EG | 1/01/1900 | 31/12/9999 |
| EL SALVADOR | 421 | SV | 1/01/1900 | 31/12/9999 |
| EQUATORIAAL-GUINEA | 337 | GQ | 1/01/1900 | 31/12/9999 |
| ERITREA | 349 | ER | 1/01/1900 | 31/12/9999 |
| ESTLAND | 136 | EE | 1/01/1900 | 31/12/9999 |
| ETHIOPIE | 311 | ET | 1/01/1900 | 31/12/9999 |
| FALKLANDEILANDEN (GB) | 580 | FK | 1/01/1900 | 31/12/9999 |
| FERNANDO POO | 392 | | 1/01/1900 | 11/11/1968 |
| FIJI | 617 | FJ | 1/01/1900 | 31/12/9999 |
| FILIPPIJNEN | 214 | PH | 1/01/1900 | 31/12/9999 |
| FINLAND | 110 | FI | 1/01/1900 | 31/12/9999 |
| FRANKRIJK | 111 | FR | 1/01/1900 | 31/12/9999 |
| FRANS-GUYANA | 581 | GF | 1/01/1900 | 31/12/9999 |
| FRANS-POLYNESIE (FR) | 684 | PF | 1/01/1900 | 31/12/9999 |
| GABON | 312 | GA | 1/01/1900 | 31/12/9999 |
| GAMBIA | 313 | GM | 1/01/1900 | 31/12/9999 |
| GEORGIE | 253 | GE | 1/01/1900 | 31/12/9999 |
| GHANA | 314 | GH | 1/01/1900 | 31/12/9999 |
| GIBRALTAR | 180 | GI | 1/01/1900 | 31/12/9999 |
| GRENADA | 426 | GD | 1/01/1900 | 31/12/9999 |
| GRIEKENLAND | 114 | GR | 1/01/1900 | 31/12/9999 |
| GROENLAND (DK) | 498 | GL | 1/01/1900 | 31/12/9999 |
| GUADELOUPE (FR) | 496 | GP | 1/01/1900 | 31/12/9999 |
| GUAM | 681 | GU | 1/01/1900 | 31/12/9999 |
| GUATEMALA | 413 | GT | 1/01/1900 | 31/12/9999 |
| GUINEE | 315 | GN | 1/01/1900 | 31/12/9999 |
| GUINEE-BISSAU | 338 | GW | 1/01/1900 | 31/12/9999 |
| GUYANA | 521 | GY | 1/01/1900 | 31/12/9999 |
| HAITI | 419 | HT | 1/01/1900 | 31/12/9999 |
| HEILIGE STOEL | 133 | VA | 1/01/1900 | 31/12/9999 |
| HONDURAS | 414 | HN | 1/01/1900 | 31/12/9999 |
| HONGARIJE | 138 | HU | 1/01/1900 | 31/12/9999 |
| HONGKONG (CN) | 280 | HK | 1/01/1900 | 31/12/9999 |
| IERLAND | 116 | IE | 1/01/1900 | 31/12/9999 |
| IJSLAND | 117 | IS | 1/01/1900 | 31/12/9999 |
| INDIA | 207 | IN | 1/01/1900 | 31/12/9999 |
| INDONESIE | 208 | ID | 1/01/1900 | 31/12/9999 |
| IRAK | 254 | IQ | 1/01/1900 | 31/12/9999 |
| IRAN | 255 | IR | 1/01/1900 | 31/12/9999 |
| ISRAEL | 256 | IL | 1/01/1900 | 31/12/9999 |
| ITALIE | 128 | IT | 1/01/1900 | 31/12/9999 |
| IVOORKUST | 309 | CI | 1/01/1900 | 31/12/9999 |
| JAMAICA | 415 | JM | 1/01/1900 | 31/12/9999 |
| JAPAN | 209 | JP | 1/01/1900 | 31/12/9999 |
| JEMEN | 270 | YE | 1/01/1900 | 31/12/9999 |
| JEMEN(ARABISCHE REP.) | 263 | | 1/01/1900 | 31/12/1977 |
| JEMEN(DEM.VOLKSREP.) | 265 | | 1/01/1900 | 31/12/1969 |
| JOEGOSLAVIE | 169 | | 1/01/1900 | 31/10/2000 |
| JORDANIE | 257 | JO | 1/01/1900 | 31/12/9999 |
| KAAPVERDISCHE EILANDEN | 339 | CV | 1/01/1900 | 31/12/9999 |
| KAMEROEN | 304 | CM | 1/01/1900 | 31/12/9999 |
| KAZACHSTAN | 225 | KZ | 1/01/1900 | 31/12/9999 |
| KENYA | 336 | KE | 1/01/1900 | 31/12/9999 |
| KIRGIZSTAN | 226 | KG | 1/01/1900 | 31/12/9999 |
| KIRIBATI | 622 | KI | 14/09/1999 | 31/12/9999 |
| KITTS AND NEVIS (GB) | 494 | | 1/01/1900 | 22/09/1983 |

| Land | NIS Landcode | ISO Code | Begindatum geldigheid | Einddatum geldigheid |
|---------------------------|--------------|----------|--------------------------|-------------------------|
| KOEWIT | 264 | KW | 1/01/1900 | 31/12/9999 |
| KROATIE | 146 | HR | 1/01/1900 | 31/12/9999 |
| LAOS | 210 | LA | 1/01/1900 | 31/12/9999 |
| LESOTHO | 301 | LS | 1/01/1900 | 31/12/9999 |
| LETLAND | 135 | LV | 1/01/1900 | 31/12/9999 |
| LIBANON | 258 | LB | 1/01/1900 | 31/12/9999 |
| LIBERIA | 318 | LR | 1/01/1900 | 31/12/9999 |
| LIBIE | 353 | LY | 1/01/1900 | 31/12/9999 |
| LIECHTENSTEIN | 118 | LI | 1/01/1900 | 31/12/9999 |
| LITOUWEN | 137 | LT | 1/01/1900 | 31/12/9999 |
| LUXEMBURG | 113 | LU | 1/01/1900 | 31/12/9999 |
| MACAU | 281 | MO | 1/01/1900 | 31/12/9999 |
| MACEDONIE | 148 | MK | 1/01/1900 | 31/12/9999 |
| MADAGASKAR | 324 | MG | 1/01/1900 | 31/12/9999 |
| MALAWI | 358 | MW | 1/01/1900 | 31/12/9999 |
| MALDIVEN | 222 | MV | 1/01/1900 | 31/12/9999 |
| MALEISIE | 212 | MY | 1/01/1900 | 31/12/9999 |
| MALI | 319 | ML | 1/01/1900 | 31/12/9999 |
| MALTA | 119 | MT | 1/01/1900 | 31/12/9999 |
| MAROKKO | 354 | MA | 1/01/1900 | 31/12/9999 |
| MARTINIQUE (FR) | 497 | MQ | 1/01/1900 | 31/12/9999 |
| MAURITANIE | 355 | MR | 1/01/1900 | 31/12/9999 |
| MAURITIUS | 317 | MU | 1/01/1900 | 31/12/9999 |
| MEXICO | 416 | MX | 1/01/1900 | 31/12/9999 |
| MOLDAVIE | 144 | MD | 1/01/1900 | 31/12/9999 |
| MONACO | 120 | MC | 1/01/1900 | 31/12/9999 |
| MONGOLIE | 221 | MN | 1/01/1900 | 31/12/9999 |
| MONTSERRAT (GB) | 493 | MS | 1/01/1900 | 31/12/9999 |
| MOZAMBIQUE | 340 | MZ | 1/01/1900 | 31/12/9999 |
| MYANMAR | 201 | MM | 1/01/1900 | 31/12/9999 |
| NAMIBIE | 384 | NA | 1/01/1900 | 31/12/9999 |
| NAURU | 615 | NR | 1/01/1900 | 31/12/9999 |
| NEDERLAND | 129 | NL | 1/01/1900 | 31/12/9999 |
| NEDERLANDS-GUYANA (NL) | 583 | | 1/01/1900 | 1/01/1975 |
| NEDERLANDSE ANTILLEN (NL) | 482 | AN | 1/01/1900 | 31/12/9999 |
| NEPAL | 213 | NP | 1/01/1900 | 31/12/9999 |
| NICARAGUA | 417 | NI | 1/01/1900 | 31/12/9999 |
| NIEUW-CALEDONIE (FR) | 683 | NC | 1/01/1900 | 31/12/9999 |
| NIEUW-ZEELAND | 613 | NZ | 1/01/1900 | 31/12/9999 |
| NIEUWE HEBRIDEN | 618 | | 1/01/1900 | 14/09/1981 |
| NIGER | 321 | NE | 1/01/1900 | 31/12/9999 |
| NIGERIA | 322 | NG | 1/01/1900 | 31/12/9999 |
| NIUE (NZ) | 685 | NU | 1/01/1900 | 31/12/9999 |
| NOORD-KOREA | 219 | KP | 1/01/1900 | 31/12/9999 |
| NOORWEGEN | 121 | NO | 1/01/1900 | 31/12/9999 |
| OEKRAINE | 143 | UA | 1/01/1900 | 31/12/9999 |
| OEZBEKISTAN | 227 | UZ | 1/01/1900 | 31/12/9999 |
| OMAN | 266 | OM | 1/01/1900 | 31/12/9999 |
| ONBEKEND | 999 | | 1/01/1900 | 31/12/9999 |
| OOST-TIMOR | 282 | TL | 1/01/1900 | 31/12/9999 |
| OOSTENRIJK | 105 | AT | 1/01/1900 | 31/12/9999 |
| OPPER-VOLTA | 316 | | 1/01/1900 | 29/11/1984 |
| PAKISTAN | 259 | PK | 1/01/1900 | 31/12/9999 |
| PALAU | 679 | PW | 1/01/1900 | 31/12/9999 |
| PALESTINA | 283 | PS | 1/01/1900 | 31/12/9999 |
| PANAMA | 418 | PA | 1/01/1900 | 31/12/9999 |
| PAPOUA-NIEUW-GUINEA | 619 | PG | 1/01/1900 | 31/12/9999 |

| Land | NIS Landcode | ISO Code | Begindatum geldigheid | Einddatum geldigheid |
|-----------------------------------|--------------|----------|--------------------------|-------------------------|
| PARAGUAY | 517 | PY | 1/01/1900 | 31/12/9999 |
| PERU | 518 | PE | 1/01/1900 | 31/12/9999 |
| PITCAIRNEILANDEN (GB) | 692 | PN | 1/01/1900 | 31/12/9999 |
| POLEN | 139 | PL | 1/01/1900 | 31/12/9999 |
| PORTUGAL | 123 | PT | 1/01/1900 | 31/12/9999 |
| PORTUGEEES GUINEA (PT) | 391 | | 1/01/1900 | 31/12/1974 |
| PUERTO RICO | 487 | PR | 1/01/1900 | 31/12/9999 |
| QATAR | 267 | QA | 1/01/1900 | 31/12/9999 |
| REUNION (FR) | 387 | RE | 1/01/1900 | 31/12/9999 |
| RHODESIE | 326 | | 1/01/1900 | 24/08/1980 |
| ROEMENIE | 124 | RO | 1/01/1900 | 31/12/9999 |
| RUSLAND | 145 | RU | 1/01/1900 | 31/12/9999 |
| RWANDA | 327 | RW | 1/01/1900 | 31/12/9999 |
| SAINT-PIERRE ET MIQUELON (FR) | 495 | PM | 1/01/1900 | 31/12/9999 |
| SAINT KITTS EN NEVIS | 431 | KN | 1/01/1900 | 31/12/9999 |
| SAINT LUCIA | 428 | LC | 1/01/1900 | 31/12/9999 |
| SAINT VINCENT EN DE GRENADINES | 429 | VC | 1/01/1900 | 31/12/9999 |
| SALOMONSEILANDEN | 623 | SB | 1/01/1900 | 31/12/9999 |
| SAMOA | 614 | WS | 1/01/1900 | 31/12/9999 |
| SAN MARINO | 125 | SM | 1/01/1900 | 31/12/9999 |
| SAO TOME EN PRINCIPE | 346 | ST | 1/01/1900 | 31/12/9999 |
| SAUDI-ARABIE | 252 | SA | 1/01/1900 | 31/12/9999 |
| SENEGAL | 320 | SN | 1/01/1900 | 31/12/9999 |
| SERVIE-MONTENEGRO | 132 | YU | 1/11/2000 | 31/12/9999 |
| SEYCHELLEN | 342 | SC | 1/01/1900 | 31/12/9999 |
| SIERRA LEONE | 328 | SL | 1/01/1900 | 31/12/9999 |
| SINGAPORE | 205 | SG | 1/01/1900 | 31/12/9999 |
| SINT-HELENA (GB) | 389 | SH | 1/01/1900 | 31/12/9999 |
| SLOVENIE | 147 | SI | 1/01/1900 | 31/12/9999 |
| SLOWAKIJE | 141 | SK | 1/01/1900 | 31/12/9999 |
| SOMALIE | 329 | SO | 1/01/1900 | 31/12/9999 |
| SPANJE | 109 | ES | 1/01/1900 | 31/12/9999 |
| SRI LANKA | 203 | LK | 1/01/1900 | 31/12/9999 |
| SUDAN | 356 | SD | 1/01/1900 | 31/12/9999 |
| SURINAME | 522 | SR | 1/01/1900 | 31/12/9999 |
| SWAZILAND | 331 | SZ | 1/01/1900 | 31/12/9999 |
| SYRIE | 261 | SY | 1/01/1900 | 31/12/9999 |
| TADZJIKISTAN | 228 | TJ | 1/01/1900 | 31/12/9999 |
| TAIWAN | 204 | TW | 1/01/1900 | 31/12/9999 |
| TANZANIA | 332 | TZ | 1/01/1900 | 31/12/9999 |
| THAILAND | 235 | TH | 1/01/1900 | 31/12/9999 |
| TOGO | 334 | TG | 1/01/1900 | 31/12/9999 |
| TOKELAU (NZ) | 686 | TK | 1/01/1900 | 31/12/9999 |
| TONGA | 616 | TO | 1/01/1900 | 31/12/9999 |
| TRINIDAD EN TOBAGO | 422 | TT | 1/01/1900 | 31/12/9999 |
| TSJAAD | 333 | TD | 1/01/1900 | 31/12/9999 |
| TSJECHIE | 140 | CZ | 1/01/1900 | 31/12/9999 |
| TSJECHO-SLOWAKIJE | 171 | | 1/01/1900 | 18/01/1993 |
| TUNESIE | 357 | TN | 1/01/1900 | 31/12/9999 |
| TURKIJE | 262 | TR | 1/01/1900 | 31/12/9999 |
| TURKMENISTAN | 229 | TM | 1/01/1900 | 31/12/9999 |
| TURKS- EN CAICOSEILANDEN (GB) | 488 | TC | 1/01/1900 | 31/12/9999 |
| TUVALU | 621 | TV | 1/01/1900 | 31/12/9999 |
| UGANDA | 323 | UG | 1/01/1900 | 31/12/9999 |
| UNIE D. SOCIALIST. SOVJETREP. | 172 | | 1/01/1900 | 1/01/2000 |
| URUGUAY | 519 | UY | 1/01/1900 | 31/12/9999 |

| Land | NIS Landcode | ISO Code | Begindatum geldigheid | Einddatum geldigheid |
|---------------------------------|---------------------|-----------------|----------------------------------|---------------------------------|
| VANUATU | 624 | VU | 1/01/1900 | 31/12/9999 |
| VENEZUELA | 520 | VE | 1/01/1900 | 31/12/9999 |
| VERENIGD KONINKRIJK | 112 | GB | 1/01/1900 | 31/12/9999 |
| VERENIGDE ARABISCHE EMIRATEN | 260 | AE | 1/01/1900 | 31/12/9999 |
| VERENIGDE STATEN VAN AMERIKA | 402 | US | 1/01/1900 | 31/12/9999 |
| VIETNAM | 220 | VN | 1/01/1900 | 31/12/9999 |
| WALLIS EN FUTUNA (FR) | 689 | WF | 1/01/1900 | 31/12/9999 |
| WESTELIJKE SAHARA | 388 | EH | 1/01/1900 | 31/12/9999 |
| ZAIRE | 364 | | 1/01/1900 | 1/01/2000 |
| ZAMBIA | 335 | ZM | 1/01/1900 | 31/12/9999 |
| ZIMBABWE | 344 | ZW | 1/01/1900 | 31/12/9999 |
| ZUID-AFRIKA | 325 | ZA | 1/01/1900 | 31/12/9999 |
| ZUID-KOREA | 206 | KR | 1/01/1900 | 31/12/9999 |
| ZUID-VIETNAM | 279 | | 1/01/1900 | 1/01/2000 |
| ZWEDEN | 126 | SE | 1/01/1900 | 31/12/9999 |
| ZWITSERLAND | 127 | CH | 1/01/1900 | 31/12/9999 |

Chomage - Werkloosheid: scenario 8 - ONEM 5- Bijlagen nummer 7: Codificatie van bezoldigingen
Versie: 2003/2

Publicatiedatum:

27/05/2003

De bijlage is gewijzigd: De wijzigingen zijn in het vet geplaatst in de Word en PDF documenten

Inhoud van de bijlage: [i](#)



AN2003-1-NI7.pdf



AN2003-1-NI7.doc



AN2003-1-NI7.xls



AN2003-1-NI7.txt



AN2003-1-NI7.xml

| Code | Omschrijving | DMFA | ASR | Begindatum geldigheid | Einddatum geldigheid |
|-----------|--|-----------|------------|--------------------------|-------------------------|
| 1 | Alle bedragen die steeds als loon worden beschouwd, met uitzondering van de vergoedingen die onder een andere code worden vermeld. | Yes | Yes | 1/01/1900 | 1/01/9999 |
| 2 | Premies en gelijkaardige voordelen die worden toegekend onafhankelijk van het aantal effectief gewerkte dagen in het aangiftekwartaal. | Yes | Yes | 1/01/1900 | 1/01/9999 |
| 3 | Vergoedingen betaald aan de werknemer in geval van beëindiging van de arbeidsovereenkomst die worden uitgedrukt in arbeidstijd. | Yes | Yes | 1/01/1900 | 1/01/9999 |
| 4 | Vergoedingen betaald aan de werknemer in geval van beëindiging van de arbeidsovereenkomst die niet worden uitgedrukt in arbeidstijd. | Yes | Yes | 1/01/1900 | 1/01/9999 |
| 5 | Premies die de werknemer ontvangt omdat hij, in het raam van maatregelen tot herverdeling van de arbeid, zijn arbeidsprestaties heeft beperkt. | Yes | Yes | 1/01/1900 | 1/01/9999 |
| 6 | Vergoedingen voor uren die geen arbeidstijd zijn in de zin van de arbeidswet van 16 maart 1971, toegekend ingevolge een CAO gesloten in de schoot van een paritair orgaan vóór 1 januari 1994 en algemeen verbindend verklaard bij koninklijk besluit. | Yes | Yes | 1/01/1900 | 1/01/9999 |
| 10 | Persoonlijk gebruik van bedrijfswagen in het kader van woon- werkverkeer en in vrije tijd. | Yes | Yes | 1/01/1900 | 1/01/9999 |
| 20 | Specifieke looncomponenten die voor gepensioneerden als loon worden beschouwd voor de toepassing van de regels inzake de cumulatie van een rust- en overlevingspensioen met inkomen uit beroepsarbeid. | Yes | Yes | 1/01/1900 | 1/01/9999 |
| 21 | Andere voordelen (dan eindejaarspremie) al dan niet onderworpen aan de RSZ. | No | Yes | 1/01/1900 | 1/01/9999 |
| 30 | Gewaarborgd loon tweede week. | No | Yes | 1/01/1900 | 1/01/9999 |
| 31 | Vergoeding CAO 12bis/13bis. | No | Yes | 1/01/1900 | 1/01/9999 |
| 32 | Nettoloon activeringsprogramma's. | No | Yes | 1/01/1900 | 1/01/9999 |
| 33 | Bruto bezoldiging voor een deeltijdse werknemer met inkomensgarantie -uitkering. | No | Yes | 1/01/1900 | 1/01/9999 |

Chomage - Werkloosheid: scenario 8 - ONEM 5- Bijlagen nummer 12: Identificatie van het risico
Versie: 2003/2

Publicatiedatum:

27/05/2003

De bijlage is gewijzigd: De wijzigingen zijn in het vet geplaatst in de Word en PDF documenten

Inhoud van de bijlage: 



AN2003-2-NI12.pdf



AN2003-2-Fr12.doc



AN2003-2-NI12.xls



AN2003-2-NL12.tx



AN2003-2-NL12.xml

WERKLOOSHEID

| Identificatie | Code | Scenario | Omschrijving | Vanaf | Tot |
|----------------------|-------------|---|---|------------------|------------------|
| WECH001 | 001 | Scenario 1 - Aangifte einde arbeidsovereenkomst of voltijds brugpensioen | Aangifte einde arbeidsovereenkomst | 1/01/1900 | 1/01/9999 |
| WECH001 | 002 | Scenario 1 - Aangifte einde arbeidsovereenkomst of voltijds brugpensioen | Aangifte voltijds brugpensioen | 1/01/1900 | 1/01/9999 |
| WECH002 | 001 | Scenario 2 - Jaarlijkse aangifte tijdelijke werkloosheid | Aangifte van tijdelijke werkloosheid ingevolge gebrek aan werk wegens economische redenen | 1/01/1900 | 1/01/9999 |
| WECH002 | 010 | Scenario 2 - Jaarlijkse aangifte tijdelijke werkloosheid | Aangifte van tijdelijke werkloosheid in geval van ontslag van een beschermde werknemer | 1/01/1900 | 1/01/9999 |
| WECH002 | 002 | Scenario 2 - Jaarlijkse aangifte tijdelijke werkloosheid | Aangifte van tijdelijke werkloosheid ingevolge slecht weer | 1/01/1900 | 1/01/9999 |
| WECH002 | 003 | Scenario 2 - Jaarlijkse aangifte tijdelijke werkloosheid | Aangifte van tijdelijke werkloosheid ingevolge technische stoornis | 1/01/1900 | 1/01/9999 |
| WECH002 | 004 | Scenario 2 - Jaarlijkse aangifte tijdelijke werkloosheid | Aangifte van tijdelijke werkloosheid ingevolge overmacht | 1/01/1900 | 1/01/9999 |
| WECH002 | 005 | Scenario 2 - Jaarlijkse aangifte tijdelijke werkloosheid | Aangifte van tijdelijke werkloosheid ingevolge overmacht om medische redenen | 1/01/1900 | 1/01/9999 |
| WECH002 | 006 | Scenario 2 - Jaarlijkse aangifte tijdelijke werkloosheid | Aangifte van tijdelijke werkloosheid ingevolge collectieve sluiting van de onderneming wegens jaarlijkse vakantie | 1/01/1900 | 1/01/9999 |
| WECH002 | 007 | Scenario 2 - Jaarlijkse aangifte tijdelijke werkloosheid | Aangifte van tijdelijke werkloosheid ingevolge collectieve sluiting van de onderneming wegens vakantie krachtens een algemeen bindend verklaarde CAO. | 1/01/1900 | 1/01/9999 |
| WECH002 | 008 | Scenario 2 - Jaarlijkse aangifte tijdelijke werkloosheid | Aangifte van tijdelijke werkloosheid ingevolge collectieve sluiting van de onderneming wegens inhaalrust in het kader van arbeidsduur-vermindering | 1/01/1900 | 1/01/9999 |
| WECH002 | 009 | Scenario 2 - Jaarlijkse aangifte tijdelijke werkloosheid | Aangifte van tijdelijke werkloosheid ingevolge staking of lock-out | 1/01/1900 | 1/01/9999 |
| WECH003 | 001 | Scenario 3 - Aangifte aanvang deeltijdse arbeid met behoud van rechten | Aangifte aanvang deeltijdse arbeid met behoud van rechten | 1/01/1900 | 1/01/9999 |
| WECH003 | 002 | Scenario 3 - Aangifte aanvang deeltijdse arbeid met behoud van rechten | Aangifte aanvang deeltijdse arbeid met behoud van rechten - Onderwijs | 1/01/1900 | 1/01/9999 |
| WECH004 | 001 | Scenario 4 - Aangifte halftijds brugpensioen | Aangifte van halftijds brugpensioen | 1/01/1900 | 1/01/9999 |
| WECH005 | 001 | Scenario 5 - Maandelijks aangifte uren tijdelijke werkloosheid | Maandelijks aangifte uren tijdelijke werkloosheid ingevolge gebrek aan werk wegens economische redenen | 1/01/1900 | 1/01/9999 |
| WECH005 | 010 | Scenario 5 - Maandelijks aangifte uren tijdelijke werkloosheid | Maandelijks aangifte uren tijdelijke werkloosheid in geval van ontslag van een beschermde werknemer | 1/01/1900 | 1/01/9999 |
| WECH005 | 002 | Scenario 5 - Maandelijks aangifte uren tijdelijke werkloosheid | Maandelijks aangifte uren tijdelijke werkloosheid ingevolge slecht weer | 1/01/1900 | 1/01/9999 |
| WECH005 | 003 | Scenario 5 - Maandelijks Aangifte Uren Tijdelijke Werkloosheid | Maandelijks aangifte uren tijdelijke werkloosheid ingevolge technische stoornis | 1/01/1900 | 1/01/9999 |
| WECH005 | 004 | Scenario 5 - Maandelijks aangifte uren tijdelijke werkloosheid | Maandelijks aangifte uren tijdelijke werkloosheid ingevolge overmacht | 1/01/1900 | 1/01/9999 |
| WECH005 | 005 | Scenario 5 - Maandelijks aangifte uren tijdelijke werkloosheid | Maandelijks aangifte uren tijdelijke werkloosheid ingevolge overmacht om medische redenen | 1/01/1900 | 1/01/9999 |
| WECH005 | 006 | Scenario 5 - Maandelijks aangifte uren tijdelijke werkloosheid | Maandelijks aangifte uren tijdelijke werkloosheid ingevolge collectieve sluiting van de onderneming wegens jaarlijkse vakantie | 1/01/1900 | 1/01/9999 |
| WECH005 | 007 | Scenario 5 - Maandelijks aangifte uren tijdelijke werkloosheid | Maandelijks aangifte uren tijdelijke werkloosheid ingevolge collectieve sluiting van de onderneming wegens vakantie krachtens een algemeen | 1/01/1900 | 1/01/9999 |

| Identificatie | Code | Scenario | Omschrijving | Vanaf | Tot |
|----------------|------------|---|--|------------------|------------------|
| | | | bindend verklaarde CAO | | |
| WECH005 | 008 | Scenario 5 - Maandelijke aangifte uren tijdelijke werkloosheid | Maandelijke aangifte uren tijdelijke werkloosheid ingevolge collectieve sluiting van de onderneming wegens inhaalrust in het kader van arbeidsduurvermindering | 1/01/1900 | 1/01/9999 |
| WECH005 | 009 | Scenario 5 - Maandelijke aangifte uren tijdelijke werkloosheid | Maandelijke aangifte uren tijdelijke werkloosheid ingevolge staking of lock-out | 1/01/1900 | 1/01/9999 |
| WECH006 | 001 | Scenario 6 - Maandelijke aangifte van deeltijdse arbeid voor de berekening van de inkomensgarantie-uitkering | Maandelijke aangifte van deeltijdse arbeid voor de berekening van de inkomensgarantie-uitkering | 1/01/1900 | 1/01/9999 |
| WECH006 | 002 | Scenario 6 - Maandelijke aangifte van deeltijdse arbeid voor de berekening van de inkomensgarantie-uitkering | Maandelijke aangifte van deeltijdse arbeid voor de berekening van de inkomensgarantie-uitkering - Onderwijs | 1/01/1900 | 1/01/9999 |
| WECH007 | 001 | Scenario 7 - Maandelijke aangifte van arbeid als werknemer tewerkgesteld in een beschermde werkplaats | Maandelijke aangifte van arbeid als werknemer tewerkgesteld in een beschermde werkplaats | 1/01/1900 | 1/01/9999 |
| WECH008 | 001 | Scenario 8 - Maandelijke aangifte van arbeid in het kader van een activeringsprogramma | Maandelijke aangifte voor de berekening van de integratie-uitkering toegekend aan werknemers tewerkgesteld in een doorstromingsprogramma. | 1/01/1900 | 1/01/9999 |
| WECH008 | 002 | Scenario 8 - Maandelijke aangifte van arbeid in het kader van een activeringsprogramma | Maandelijke aangifte voor de berekening van de herinschakelingsuitkering toegekend aan werknemers tewerkgesteld in een dienstenbaan. | 1/01/1900 | 1/01/9999 |
| WECH008 | 003 | Scenario 8 - Maandelijke aangifte van arbeid in het kader van een activeringsprogramma | Maandelijke aangifte voor de berekening van de werkuitkering Activa of Activa-Plus | 1/01/1900 | 1/01/9999 |
| WECH008 | 004 | Scenario 8 - Maandelijke aangifte van arbeid in het kader van een activeringsprogramma | Maandelijke aangifte voor de berekening van de SINE-uitkering toegekend aan werknemers tewerkgesteld in een sociale inschakelingstewerkstelling | 1/01/1900 | 1/01/9999 |
| WECH008 | 005 | Scenario 8 - Maandelijke aangifte van arbeid in het kader van een activeringsprogramma | Maandelijke aangifte voor de berekening van de werkuitkering - Activa-uitzendkracht | 1/01/1900 | 1/01/9999 |
| WECH008 | 006 | Scenario 8 - Maandelijke aangifte van arbeid in het kader van een activeringsprogramma | Maandelijke aangifte voor de berekening van de werkuitkering - Activa-korte duur | 1/01/1900 | 1/01/9999 |
| WECH008 | 007 | Scenario 8 - Maandelijke aangifte van arbeid in het kader van een activeringsprogramma | Maandelijke aangifte voor de berekening van de werkuitkering - Activa-veiligheids- en preventiepersoneel | 1/01/1900 | 1/01/9999 |
| WECH009 | 001 | Scenario 9 - Aangifte voor het vaststellen van het recht op jeugdvakantie | Aangifte voor het vaststellen van het recht op jeugdvakantie | 1/01/1900 | 1/01/9999 |
| WECH010 | 001 | Scenario 10 - Maandelijke aangifte van de uren jeugdvakantie | Maandelijke aangifte van de uren jeugdvakantie | 1/01/1900 | 1/01/9999 |

UITKERINGEN

| Identificatie | Code | Scenario | Omschrijving | Vanaf | Tot |
|---------------|------|---|---|-----------|-----------|
| ZIMA001 | 1 | Scenario 1 - Bijlage bij de aangifte van arbeidsongeschiktheid, moederschapsrust, volledige werkverwijdering als maatregel ter bescherming van het moederschap, gedeeltelijke werkverwijdering als maatregel ter bescherming van het moederschap, vaderschapsverlof (art. 39, al. 6 wet van 16.3.1971 op de arbeid), vaderschapsverlof (art. 30, § 2 wet van 3 juli 1978 betreffende de arbeidsovereenkomsten) en adoptieverlof | Arbeidsongeschiktheid (ziekte, ongeval, profylactisch verlof) | 1/01/1900 | 1/01/9999 |

| Identificatie | Code | Scenario | Omschrijving | Vanaf | Tot |
|---------------|------|--|--|-----------|-----------|
| ZIMA001 | 002 | Scenario 1 - Bijlage bij de aangifte van arbeidsongeschiktheid, moederschapsrust, volledige werkverwijdering als maatregel ter bescherming van het moederschap, gedeeltelijke werkverwijdering als maatregel ter bescherming van het moederschap, vaderschapsverlof (art. 39, al. 6 wet van 16.3.1971 op de arbeid), vaderschapsverlof (art. 30, § 2 wet van 3 juli 1978 betreffende de arbeidsovereenkomsten) en adoptieverlof | Moederschapsrust | 1/01/1900 | 1/01/9999 |
| ZIMA001 | 003 | Scenario 1 - Bijlage bij de aangifte van arbeidsongeschiktheid, moederschapsrust, volledige werkverwijdering als maatregel ter bescherming van het moederschap, gedeeltelijke werkverwijdering als maatregel ter bescherming van het moederschap, vaderschapsverlof (art. 39, al. 6 wet van 16.3.1971 op de arbeid), vaderschapsverlof (art. 30, § 2 wet van 3 juli 1978 betreffende de arbeidsovereenkomsten) en adoptieverlof | Volledige verwijdering als maatregel voor moederschapsbescherming | 1/01/1900 | 1/01/9999 |
| ZIMA001 | 004 | Scenario 1 - Bijlage bij de aangifte van arbeidsongeschiktheid, moederschapsrust, volledige werkverwijdering als maatregel ter bescherming van het moederschap, gedeeltelijke werkverwijdering als maatregel ter bescherming van het moederschap, vaderschapsverlof (art. 39, al. 6 wet van 16.3.1971 op de arbeid), vaderschapsverlof (art. 30, § 2 wet van 3 juli 1978 betreffende de arbeidsovereenkomsten) en adoptieverlof | Gedeeltelijke verwijdering als maatregel voor moederschapsbescherming | 1/01/1900 | 1/01/9999 |
| ZIMA001 | 005 | Scenario 1 - Bijlage bij de aangifte van arbeidsongeschiktheid, moederschapsrust, volledige werkverwijdering als maatregel ter bescherming van het moederschap, gedeeltelijke werkverwijdering als maatregel ter bescherming van het moederschap, vaderschapsverlof (art. 39, al. 6 wet van 16.3.1971 op de arbeid), vaderschapsverlof (art. 30, § 2 wet van 3 juli 1978 betreffende de arbeidsovereenkomsten) en adoptieverlof | Vaderschapsverlof (art. 39 al. 6 van de wet van 16.3.1971 op de arbeid) | 1/01/1900 | 1/01/9999 |
| ZIMA001 | 006 | Scenario 1 - Bijlage bij de aangifte van arbeidsongeschiktheid, moederschapsrust, volledige werkverwijdering als maatregel ter bescherming van het moederschap, gedeeltelijke werkverwijdering als maatregel ter bescherming van het moederschap, vaderschapsverlof (art. 39, al. 6 wet van 16.3.1971 op de arbeid), vaderschapsverlof (art. 30, § 2 wet van 3 juli 1978 betreffende de arbeidsovereenkomsten) en adoptieverlof | Vaderschapsverlof (art. 30 § 2 van de wet van 3.7.1978 betreffende de arbeidsovereenkomsten) | 1/01/1900 | 1/01/9999 |
| ZIMA001 | 007 | Scenario 1 - Bijlage bij de aangifte van arbeidsongeschiktheid, moederschapsrust, volledige werkverwijdering als maatregel ter bescherming van het moederschap, gedeeltelijke werkverwijdering als maatregel ter bescherming van het moederschap, vaderschapsverlof (art. 39, al. 6 wet van 16.3.1971 op de arbeid), vaderschapsverlof (art. 30, § 2 wet van 3 juli 1978 betreffende de arbeidsovereenkomsten) en adoptieverlof | Adoptieverlof | 1/01/1900 | 1/01/9999 |
| ZIMA002 | 001 | Scenario 2 - Maandelijks aangifte in geval van hervatting van aangepaste arbeid in de loop van een periode van arbeidsongeschiktheid, uitoefening van aangepaste arbeid in het kader van een maatregel ter bescherming van het moederschap en voortzetting van een activiteit bij één van de twee werkgevers wanneer de werknemster titularis is van twee bezoldigde banen bij verschillende werkgevers en slechts van het werk verwijderd wordt uit hoofde van één van deze twee tewerkstellingen | Hervatting van aangepaste arbeid in de loop van een periode van arbeidsongeschiktheid | 1/01/1900 | 1/01/9999 |

| Identificatie | Code | Scenario | Omschrijving | Vanaf | Tot |
|---------------|------|--|---|-----------|-----------|
| ZIMA002 | 002 | Scenario 2 - Maandelijks aangifte in geval van hervatting van aangepaste arbeid in de loop van een periode van arbeidsongeschiktheid, uitoefening van aangepaste arbeid in het kader van een maatregel ter bescherming van het moederschap en voortzetting van een activiteit bij één van de twee werkgevers wanneer de werknemer titularis is van twee bezoldigde banen bij verschillende werkgevers en slechts van het werk verwijderd wordt uit hoofde van één van deze twee tewerkstellingen | Uitoefening van aangepaste arbeid in het kader van een maatregel voor moederschapsbescherming | 1/01/1900 | 1/01/9999 |
| ZIMA002 | 003 | Scenario 2 : Maandelijks aangifte in geval van hervatting van aangepaste arbeid in de loop van een periode van arbeidsongeschiktheid, uitoefening van aangepaste arbeid in het kader van een maatregel ter bescherming van het moederschap en voortzetting van een activiteit bij één van de twee werkgevers wanneer de werknemer titularis is van twee bezoldigde banen bij verschillende werkgevers en slechts van het werk verwijderd wordt uit hoofde van één van deze twee tewerkstellingen | Voortzetting van een activiteit bij één van de twee werkgevers, wanneer de werknemer titularis is van twee bezoldigde banen bij verschillende werkgevers en slechts van het werk verwijderd wordt uit hoofde van één van deze twee tewerkstellingen | 1/01/1900 | 1/01/9999 |
| ZIMA003 | 001 | Scenario 3 - Attest met het oog op de vergoeding van de borstvoedingspauzes | Attest met het oog op de vergoeding van de borstvoedingspauzes | 1/01/1900 | 1/01/9999 |
| ZIMA004 | 001 | Scenario 4 - Postnatale rust (verlenging) | Aangifte van de arbeidsdagen en gelijkgestelde dagen met het oog op de verlenging van de postnatale rust | 1/01/1900 | 1/01/9999 |
| ZIMA005 | 001 | Scenario 5 - Aangifte van de vakantiedagen van een bediende | Jaarlijkse aangifte van de vakantiedagen van een bediende met het oog op de toepassing van de regel voor de weigering van uitkeringen voor de periode gedekt door vakantiegeld | 1/01/1900 | 1/01/9999 |
| ZIMA006 | 001 | Scenario 6 - Aangifte van de werkhervatting | Aangifte van de datum van de werkhervatting | 1/01/1900 | 1/01/9999 |

BEROEPSZIEKTEN

| Identificatie | Code | Scenario | Omschrijving | Vanaf | Tot |
|---------------|------|--|---|-----------|-----------|
| BZMP001 | 001 | Scenario 1 - Gemachtigde aanvraag - verwijdering van een zwangere werknemer-privé-sector | Volledige werkstopzetting | 1/01/1900 | 1/01/9999 |
| BZMP001 | 002 | Scenario 1 - Gemachtigde aanvraag - verwijdering van een zwangere werknemer-privé-sector | Postenmutatie met loonverlies | 1/01/1900 | 1/01/9999 |
| BZMP001 | 003 | Scenario 1 - Gemachtigde aanvraag - verwijdering van een zwangere werknemer-privé-sector | Combinatie van volledige werkstopzetting en postenmutatie | 1/01/1900 | 1/01/9999 |

**Chomage - Werkloosheid: scenario 8 - ONEM 5- Bijlagen nummer 21: Lijst codes
werknemersstatuut
Versie: 2003/2**

Publicatiedatum:

27/05/2003

De bijlage is gewijzigd: De wijzigingen zijn in het vet geplaatst in de Word en PDF documenten

Inhoud van de bijlage: 



AN2003-2-NI21.pdf



AN2003-2-NI21.doc



AN2003-2-NI21.xls



AN2003-2-NL21.tx



AN2003-2-NL21.xml

| Code | RSZ | RSZPPO | Omschrijving | Opmerking | Geldig vanaf | Geldig tot |
|------|-----|--------|---|--|--------------|------------|
| A | Yes | No | Artiest | Het gaat om muzikanten en schouwspelartiesten, of zij nu tewerkgesteld zijn in het kader van een arbeidsovereenkomst of presteren in omstandigheden gelijkaardig aan die van een arbeidsovereenkomst, zoals gedefinieerd in artikel 3.2° van het KB van 28 november 1969. | 1/01/1900 | 30/06/2003 |
| B | No | Yes | Vrijwillige brandweerlieden | | 1/01/1900 | 31/12/9999 |
| C | No | Yes | Conciërges | | 1/01/1900 | 31/12/9999 |
| CM | Yes | No | Militair kandidaat | | 1/01/1900 | 31/12/9999 |
| D | Yes | No | Thuiswerker | Het gaat om thuiswerkers, zoals zij gedefinieerd worden in artikel 3.4° van het KB van 28 november 1969 tot uitvoering van de wet van 27 juni 1969 ter herziening van het wetsbesluit van 28 december 1944 betreffende de sociale zekerheid der werknemers. | 1/01/1900 | 31/12/9999 |
| E | No | Yes | Personeel van de onderwijsinstellingen | | 1/01/1900 | 31/12/9999 |
| LP | Yes | Yes | Werknemers met gelimiteerde prestaties | Het zijn de werknemers die verbonden zijn met de werkgever met een contract van korte duur en voor een tewerkstelling die per dag niet de gewoonlijke dagduur bereikt. Het betreft hier bijvoorbeeld extra's in de horeca, monitoren in de socioculturele sector, ... die voor slechts enkele uren worden aangeworven. | 1/07/2003 | 31/12/9999 |
| M | No | Yes | Geneesheren | | 1/01/1900 | 31/12/9999 |
| P | No | Yes | Politiepersoneel | | 1/01/1900 | 31/12/9999 |
| PC | No | Yes | Burgerpersoneel van de politie | | 1/01/1900 | 31/12/9999 |
| S | Yes | Yes | Seizoenarbeider | Het gaat om werknemers die arbeidsperiodes van beperkte duur verrichten, hetzij omwille van de seizoensgebonden aard van het werk, hetzij omdat de bedrijven die hen aanwerven verplicht zijn personeel te rekruteren ter versterking op bepaalde momenten van het jaar. | 1/01/1900 | 31/12/9999 |
| SP | No | Yes | Beroepsbrandweerlieden | | 1/01/1900 | 31/12/9999 |
| T | Yes | Yes | Tijdelijk | Het gaat om werknemers aangeworven in het kader van een contract van bepaalde duur om te kunnen voorzien in de vervanging van een vaste werknemer of om te beantwoorden aan een tijdelijke toename van het werk of om de uitvoering van een uitzonderlijk werk te verzekeren (dit heeft geen betrekking op de uitzendkrachten die via een uitzendbureau ter beschikking worden gesteld van een werkgever). | 1/01/1900 | 31/12/9999 |
| V | No | Yes | Verzorgend, verplegend en paramedisch personeel | | 1/01/1900 | 31/12/9999 |

**Chomage - Werkloosheid: scenario 8 - ONEM 5- Bijlagen nummer 28: Lijst der
werknemerskengetallen waarvoor de bijdragen van toepassing zijn PPO
Versie: 2003/2**

Publicatiedatum:

27/05/2003

De bijlage is gewijzigd: De wijzigingen zijn in het vet geplaatst in de Word en PDF documenten

Inhoud van de bijlage: 



AN2003-2-NI28.pdf



AN2003-2-NI28.doc



AN2003-2-NI28.xls



AN2003-2-NL28.tx



AN2003-2-NL28.xml

| Code PPO | Omschrijving | Code RSZ | Vanaf | Tot |
|----------|---|---|------------|------------|
| 101 | Contractuele handarbeiders | 15 | 01/01/1900 | 01/01/9999 |
| 102 | Contractuele handarbeiders ter vervanging van een werknemer die heeft gekozen voor de vrijwillige vierdagenweek - wet van 10.4.1995 betreffende de herverdeling van de arbeid in de openbare sector | 15 | 1/01/1900 | 1/01/9999 |
| 103 | Handarbeiders - jongere in dienst gehouden na einde van de startbaanovereenkomst met contract van onbepaalde duur waarvan de tewerkstelling een toename van het personeels-bestand inhoudt - art. 37 van de wet van 24.12.1999 | 15 | 1/01/1900 | 1/01/9999 |
| 111 | Handarbeiders-geco's plaatselijke besturen - CONTINGENT | 24 | 1/01/1900 | 1/01/9999 |
| 112 | Handarbeiders-geco's plaatselijke besturen - PROJECTEN | 24 | 1/01/1900 | 1/01/9999 |
| 113 | Handarbeiders-geco's openbare besturen - wet van 30.12.1988 | 24 | 1/01/1900 | 1/01/9999 |
| 121 | Handarbeiders, aangeworven in het kader van art. 60, § 7 van de wet van 8.7.1976 betreffende de OCMW's, die vrijgesteld worden van patronale bijdragen - wet van 22.12.1995 betreffende het meerjarenplan voor de werkgelegenheid | specifiek voor RSZ-PPO, geen overeenkomstige RSZ-code | 1/01/1900 | 1/01/9999 |
| 131 | Handarbeiders - aan de deeltijdse leerplicht onderworpen jongeren (minder dan 18 jaar) - art. 5bis van het KB van 28.11.1969 | 27 | 1/01/1900 | 1/01/9999 |
| 132 | Handarbeiders - jongeren tussen 18 en 25 jaar tewerkgesteld in het stelsel van alternerende tewerkstelling en opleiding - KB nr. 495 van 31.12.1986 (te gebruiken vanaf 01.04.2000) | 27 | 1/01/1900 | 1/01/9999 |
| 133 | Handarbeiders - aan de deeltijdse leerplicht onderworpen jongeren tewerkgesteld met een erkende overeenkomst voor socio-professionele inpassing - art. 4 van het KB van 28.11.1969 - Brugprojecten - besluit van de Vlaamse Regering van 24.07.1996 | 35 | 1/01/1900 | 1/01/9999 |
| 134 | Handarbeiders - leerling met een stageovereenkomst in het kader van de vorming tot ondernemingshoofd - KB van 03.11.1987 | 35 | 1/01/1900 | 1/01/9999 |
| 201 | Contractuele hoofdarbeiders | 495 | 01/01/1900 | 01/01/9999 |
| 202 | Contractuele hoofdarbeiders ter vervanging van een werknemer die heeft gekozen voor de vrijwillige vierdagenweek - wet van 10.04.1995 betreffende de herverdeling van de arbeid in de openbare sector | 495 | 1/01/1900 | 1/01/9999 |
| 203 | Hoofdarbeiders - jongere in dienst gehouden na einde van de startbaanovereenkomst met contract van onbepaalde duur waarvan de tewerkstelling een toename van het personeels-bestand inhoudt - art. 37 van de wet van 24.12.1999 | 495 | 1/01/1900 | 1/01/9999 |
| 211 | Hoofdarbeiders-geco's plaatselijke besturen - CONTINGENT | 484 | 1/01/1900 | 1/01/9999 |
| 212 | Hoofdarbeiders-geco's plaatselijke besturen - PROJECTEN | 484 | 1/01/1900 | 1/01/9999 |
| 213 | Hoofdarbeiders-geco's openbare besturen - wet van 30.12.1988 | 484 | 1/01/1900 | 1/01/9999 |

| Code PPO | Omschrijving | Code RSZ | Vanaf | Tot |
|----------|--|---|------------|------------|
| 221 | Hoofdarbeiders, aangeworven in het kader van art. 60 § 7 van de wet van 08.07.1976 betreffende de OCMW's, die vrijgesteld worden van patronale bijdragen - wet van 22.12.1995 betreffende het meerjarenplan voor de werkgelegenheid | specifiek voor RSZ-PPO, geen overeenkomstige RSZ-code | 1/01/1900 | 1/01/9999 |
| 231 | Hoofdarbeiders - aan de deeltijdse leerplicht onderworpen jongeren (minder dan 18 jaar) - art. 5bis van het KB van 28.11.1969 | 487 | 1/01/1900 | 1/01/9999 |
| 232 | Hoofdarbeiders - jongeren tussen 18 en 25 jaar tewerkgesteld in het stelsel van alternerende tewerkstelling en opleiding - KB nr. 495 van 31.12.1986 (te gebruiken vanaf 01.04.2000) | 487 | 1/01/1900 | 1/01/9999 |
| 233 | Hoofdarbeiders - aan de deeltijdse leerplicht onderworpen jongeren tewerkgesteld met een erkende overeenkomst voor socio-professionele inpassing - art. 4 van het KB van 28.11.1969 - brugprojecten - besluit van de Vlaamse Regering van 24.07.1996 | 439 | 1/01/1900 | 1/01/9999 |
| 234 | Hoofdarbeiders - leerling met een stageovereenkomst in het kader van de vorming tot ondernemingshoofd - KB van 03.11.1987 | 439 | 1/01/1900 | 1/01/9999 |
| 241 | Gesubsidieerd contractueel personeel van de onderwijsinstellingen | 495 | 1/01/1900 | 1/01/9999 |
| 242 | Gesubsidieerd contractueel personeel van de onderwijsinstellingen ter vervanging van werknemer die gekozen heeft voor de vrijwillige vierdagenweek - wet van 10.04.1995 betreffende de herverdeling van de arbeid in de openbare sector | 495 | 1/01/1900 | 1/01/9999 |
| 251 | Contractuele geneesheren in opleiding tot geneesheer-specialist - art. 15bis van het KB van 28.11.1969 | 495 | 1/01/1900 | 1/01/9999 |
| 252 | Contractuele geneesheren vrijgesteld van bijdragen op basis van art. 1, § 3 van de wet van 27.06.1969 | specifiek voor RSZ-PPO, geen overeenkomstige rSZ-code | 1/01/1900 | 1/01/9999 |
| 601 | Vastbenoemden - kinderbijslag RSZPPO | 675 | 01/01/1900 | 01/01/9999 |
| 602 | Vastbenoemden - kinderbijslag niet RSZPPO | 675 | 01/01/1900 | 01/01/9999 |
| 641 | Vastbenoemd gesubsidieerd personeel van de onderwijsinstellingen, behalve muziekscholen 2e categorie | 675 | 01/01/1900 | 01/01/9999 |
| 651 | Vastbenoemde geneesheren vrijgesteld van socialezekerheidsbijdragen op basis van art. 1, § 3 van de wet van 27.06.1969 | specifiek voor RSZ-PPO, geen overeenkomstige RSZ-code | 1/01/1900 | 1/01/9999 |
| 701 | Studenten vrijgesteld op grond van art. 17bis van het KB van 28.11.1969 | 840 | 1/01/1900 | 1/01/9999 |
| 711 | Bedienaars van de erediensten - art. 13 van het KB van 28.11.1969 | 675 | 1/01/1900 | 1/01/9999 |
| 721 | Niet beschermde lokale mandatarissen - artikel 19, § 4 van de nieuwe gemeentewet, gewijzigd bij artikel 118 van de wet van 12.08.2000 | specifiek voor RSZ-PPO, geen overeenkomstige RSZ-code | 1/01/1900 | 1/01/9999 |
| 731 | Vrijwillige brandweerlieden - handarbeiders | specifiek voor RSZ-PPO, geen overeenkomstige RSZ-code | 01/01/1900 | 01/01/9999 |

| Code PPO | Omschrijving | Code RSZ | Vanaf | Tot |
|-----------------|--|---|-------------------|-------------------|
| 732 | Vrijwillige brandweerlieden - hoofdarbeiders | specifiek voor RSZ-PPO, geen overeenkomstige RSZ-code | 01/01/1900 | 01/01/9999 |
| 761 | Erkende Onthaalouder | 497 | 01/04/2003 | 01/01/9999 |
| 851 | Bijzondere bijdrage op stortingen van werkgevers voor de vorming van een buitenwettelijk pensioen ten bate van hun personeelsleden of hun rechthebbenden (Bijdragen niet gebonden aan een natuurlijk persoon). | 851 | 01/01/1900 | 01/01/9999 |
| 861 | Bijdrage verschuldigd op de winstparticipaties (Bijdragen niet gebonden aan een natuurlijk persoon). | 861 | 01/01/1900 | 01/01/9999 |

| | | |
|--------------------------|-----------------------|------------------------------------|
| BLOKNUMMER: 90049 | VERSIE: 2003/2 | PUBLICATIEDATUM: 27/05/2003 |
|--------------------------|-----------------------|------------------------------------|

Maandelijkse aangifte van arbeid in een programma ter activering van de werkloosheidsuitkering
(XML label : MonthlyDeclarationOfWorkInProgramActivationOfUnemploymentAllowance)

BESCHRIJVING: Functioneel blok dat toelaat de specifieke gegevens van de maandelijkse aangifte van arbeid in een programma ter activering van de werkloosheidsuitkering aan te geven.

"Zone toegevoegd"

INHOUD (ZONES): 00114 - NUMMER ERKENNING PROJECT
00116 - AANDUIDING ARBEIDSONGEVAL
00530 - DATUM WAAROP DE ONONDERBROKEN ACTIVA-TEWERKSTELLING BEGINT

"Gelinkte blokken" zijn gewijzigd:

GELINKTE BLOKKEN: 90192 - Werkkaart; 90194 - Werkuitkering; 90077 - Referteperiode; 90036 - Commentaar bij de aangifte

MIN. KARDINALITEIT: 1

MAX. KARDINALITEIT: 1

AANWEZIGHEID

***VOORWAARDE:** ONMISBAAR

***EXTRA BEPERKINGEN:**

FOUTCODE OP ONTVANGSTBEWIJS:

| Foutbeschrijving | Foutcode | Ernst fout |
|------------------|-----------|------------|
| Niet aanwezig | 90049-001 | B |
| Fout op volgorde | 90049-091 | B |

| | | |
|--------------------------|-----------------------|------------------------------------|
| BLOKNUMMER: 90067 | VERSIE: 2003/2 | PUBLICATIEDATUM: 27/05/2003 |
|--------------------------|-----------------------|------------------------------------|

Link met aangifte werkgever
(XML label : EmployerDeclarationLink)

BESCHRIJVING: Functioneel blok dat toelaat de gegevens van de link met de werkgeversaangifte aan te geven.

INHOUD (ZONES): 00011 - RSZ- INSCHRIJVINGSNUMMER
00012 - NOTIE CURATELE
00014 - UNIEK ONDERNEMINGSNUMMER
00016 - CONVERSIE NAAR REGIME 5

GELINKTE BLOKKEN: 90017 - Natuurlijk persoon

MIN. KARDINALITEIT: 0

MAX. KARDINALITEIT: 1

AANWEZIGHEID

***VOORWAARDE:** Cardinaliteit 1 : VERPLICHT indien de aangifte een RSZ werkgever betreft

***EXTRA BEPERKINGEN:**

"Fout op ontvangstbewijs" is gewijzigd:

FOUTCODE OP ONTVANGSTBEWIJS:

| Foutbeschrijving | Foutcode | Ernst fout |
|------------------|-----------|------------|
| Niet aanwezig | 90067-001 | B |
| Fout op volgorde | 90067-091 | B |

| | | |
|-------------------|----------------|-----------------------------|
| BLOKNUMMER: 90085 | VERSIE: 2003/2 | PUBLICATIEDATUM: 27/05/2003 |
|-------------------|----------------|-----------------------------|

Exact loon
(XML label : ExactSalary)

BESCHRIJVING: Functioneel blok dat toelaat de gegevens over het exact loon aan te geven.

INHOUD (ZONES): 00122 - CODE EXACT LOON
00124 - BEDRAG CODE EXACT LOON

GELINKTE BLOKKEN:

"Kardinaliteit" is gewijzigd:

MIN. KARDINALITEIT: 0
MAX. KARDINALITEIT: 1

"Aanwezigheid" is gewijzigd:

AANWEZIGHEID

***VOORWAARDE:** Cardinaliteit 0 : VERBODEN indien de identificatie van het risico ofwel "005" ofwel "006" is.
Cardinaliteit 1 : VERPLICHT indien de identificatie van het risico ofwel "001" ofwel "002" ofwel "003" ofwel "004" ofwel "007" is.

***EXTRA BEPERKINGEN:**

"Fout op ontvangstbewijs" is gewijzigd:

FOUTCODE OP ONTVANGSTBEWIJS:

| Foutbeschrijving | Foutcode | Ernst fout |
|------------------|-----------|------------|
| Niet aanwezig | 90085-001 | B |
| Verboden | 90085-005 | B |
| Fout op volgorde | 90085-091 | B |

| | | |
|--------------------------|-----------------------|------------------------------------|
| BLOKNUMMER: 90168 | VERSIE: 2003/2 | PUBLICATIEDATUM: 27/05/2003 |
|--------------------------|-----------------------|------------------------------------|

Link met RSZPPO aangifte werkgever
(XML label : NOSSLPAEmployerDeclarationLink)

BESCHRIJVING: Functioneel blok dat toelaat de gegevens van de link met de RSZPPO-werkgeversaangifte aan te geven.

INHOUD (ZONES): 00109 - RSZPPO INSCHRIJVINGSNUMMER
00014 - UNIEK ONDERNEMINGSNUMMER
00016 - CONVERSIE NAAR REGIME 5

GELINKTE BLOKKEN: 90017 - Natuurlijk persoon

MIN. KARDINALITEIT: 0

MAX. KARDINALITEIT: 1

AANWEZIGHEID

***VOORWAARDE:** Cardinaliteit 1 : VERPLICHT indien de aangifte een RSZ-PPO werkgever betreft

***EXTRA BEPERKINGEN:**

"Fout op ontvangstbewijs" is gewijzigd:

FOUTCODE OP ONTVANGSTBEWIJS:

| Foutbeschrijving | Foutcode | Ernst fout |
|-------------------------|-----------------|-------------------|
| Niet aanwezig | 90168-001 | B |
| Fout op volgorde | 90168-091 | B |

| | | |
|--------------------------|-----------------------|------------------------------------|
| BLOKNUMMER: 90192 | VERSIE: 2003/2 | PUBLICATIEDATUM: 27/05/2003 |
|--------------------------|-----------------------|------------------------------------|

Werkkaart
(XML label : WorkCard)

BESCHRIJVING: Functioneel blok dat toelaat de specifieke gegevens van de werkkaart aan te geven.

INHOUD (ZONES): 00527 - DATUM WAAROP DE GELDIGHEIDSPERIODE VAN DE WERKKAART BEGINT
00528 - DATUM WAAROP DE GELDIGHEIDSPERIODE VAN DE WERKKAART EINDIGT

GELINKTE BLOKKEN:

MIN. KARDINALITEIT: 0

MAX. KARDINALITEIT: 1

AANWEZIGHEID

***VOORWAARDE:** Cardinaliteit 0 : VERBODEN indien de identificatie van het risico verschillend van "005" is.
Cardinaliteit 1 : VERPLICHT indien de identificatie van het risico "005"

***EXTRA BEPERKINGEN:**

FOUTCODE OP ONTVANGSTBEWIJS:

| Foutbeschrijving | Foutcode | Ernst fout |
|-------------------------|-----------------|-------------------|
| Niet aanwezig | 90192-001 | B |
| Verboden | 90192-005 | B |
| Fout op volgorde | 90192-091 | B |

| | | |
|--------------------------|-----------------------|------------------------------------|
| BLOKNUMMER: 90194 | VERSIE: 2003/2 | PUBLICATIEDATUM: 27/05/2003 |
|--------------------------|-----------------------|------------------------------------|

Werkuitkering
(XML label : WorkAllowance)

BESCHRIJVING: Functioneel blok dat toelaat de specifieke gegevens van de werkuitkering aan te geven.

INHOUD (ZONES): 00529 - AANTAL UREN WAARVOOR LOON VERSCHULDIGD IS
00531 - BEDRAG VAN DE WERKUITKERING

GELINKTE BLOKKEN:

MIN. KARDINALITEIT: 0

MAX. KARDINALITEIT: 1

AANWEZIGHEID

***VOORWAARDE:** Cardinaliteit 0 : VERBODEN indien de identificatie van het risico anders van "005" of "006" is.
Cardinaliteit 1 : VERPLICHT indien de identificatie van het risico ofwel "005" ofwel "006" is.

***EXTRA BEPERKINGEN:**

FOUTCODE OP ONTVANGSTBEWIJS:

| Foutbeschrijving | Foutcode | Ernst fout |
|-------------------------|-----------------|-------------------|
| Niet aanwezig | 90194-001 | B |
| Verboden | 90194-005 | B |
| Fout op volgorde | 90194-091 | B |